

平成 23 年度

教育要覧



下関市教育委員会

下 関 市 民 憲 章

平成 19 年 2 月 13 日 制 定

わたしたちは、美しい自然と古い歴史に恵まれたふるさと下関市を愛します。

わたしたちは、下関市民であることに誇りと責任を持って、互いに心を寄せあい、新しい理想のまちづくりをめざしてこの憲章をかかげます。

わたしたちは **し** 自然の恵みを大切にします。

わたしたちは **も** 燃え立つ心を大切にします。

わたしたちは **の** 伸びゆく力を大切にします。

わたしたちは **せ** 先人の訓えを大切にします。

わたしたちは **き** 協働の営みを大切にします。



市の花「ハマユウ」



市の花木「ツツジ」



市の花木「サクラ」



市の木「クスノキ」



市の魚「フク」



市の虫「ホタル」

は じ め に

本市では、「自然と歴史と人が織りなす交流都市」を基本理念とし、その実現に向けたまちづくりを推進しております。そのまちづくりの基礎となる教育について、本市教育委員会では「^{いのち}生命きらめき ^{あす}未来を拓く ^{ひら}く 下関の教育」を教育基本方針とし、様々な教育課題に取り組んでいるところです。

特に、子どもたちの内面を耕す「心の教育」は、いつの時代にあっても大きな課題であり、基本的な生活習慣の確立や規範意識の醸成のためにも必要です。この課題に取り組むため、私の教育信条として「出会い・感動・夢への挑戦」を掲げ、未来を担う人づくりの場である学校教育におきましては、幼・小・中・高校の約1,800名の教職員と共に、子どもたちが生き活きと楽しく学ぶことのできる教育環境の整備や、地域との連携に努めております。

また、市民一人ひとりが自主的に学び、豊かな心で充実した生活を行うための生涯学習の推進や、地域の歴史、自然、芸術、文化等に関する市民意識の醸成を図るための学術文化活動の推進についても積極的に取り組んでおります。

このたび刊行いたします本書は、このような本市教育委員会の取組を紹介するとともに、委員会内各課所館で取り組んできた事業の成果を取りまとめた内容となっております。

皆様方におかれては、本書をご高覧いただき、本市教育行政に対してなお一層のご理解とご協力を賜われますようお願い申し上げます。

下関市教育委員会

教育長 波 佐 間 清

目 次

～ 本 編 ～

◆ 下関市の教育

1	下関市の概要	1
2	教育委員会	2
(1)	教育委員	2
(2)	教育委員会議決事項等	3
3	下関市教育基本方針	4
4	平成 22 年度教育施策の実施状況	5
I	「ふるさと下関」の一人ひとりの子どもたちのよさや可能性を伸ばす学校教育の推進	5
II	いつでも、どこでも、だれでも、楽しみ、成果を生かすことのできる生涯学習の推進	8
III	人生を豊かにする 学術文化の振興	10
IV	その他	12

～ 資料編 ～

I 学校教育関連資料

1	下関市学校教育構想	13
2	市立学校一覧	14
(1)	幼稚園	14
(2)	小学校	16
(3)	中学校	18
(4)	高等学校	18
3	平成 23 年度研修計画	20
4	平成 23 年度研究事業一覧	21
5	下関市教育研究会	21
(1)	平成 23 年度部会一覧	21
(2)	研究主題	21
6	下関市教育祭	22
(1)	概要	22
(2)	講演内容	22
(3)	研究発表及び実践報告	22
7	下関市教職員研究物展示会	22
8	外国語指導助手派遣推進事業	22
9	特別支援教育	23
(1)	特別支援学級設置状況	23
(2)	通級指導教室活動実態	25
(3)	平成 23 年度就学指導状況	25
(4)	特別支援学級生徒の進路状況	25

(5) 下関市特別支援教育支援員

	配置状況	25
(6)	平成 23 年度に新設された特別支援学級及び通級指導教室数	25
10	就学援助	26
(1)	就学援助費	26
(2)	特別支援教育就学奨励費	26
(3)	幼稚園就園奨励費	26
11	下関市奨学金制度	27
12	園・学校訪問	27
13	学校保健	28
(1)	平成 22 年度健康診断における疾患・異常	28
(2)	平成 22 年度負傷・疾患の種類別災害発生状況	29
(3)	平成 22 年度児童・生徒の体位比較	30
14	学校給食	30
(1)	学校給食実施状況	30
(2)	献立の作成から実施まで	30
(3)	平成 22 年度準要保護児童生徒給食費就学援助費	31
(4)	学校給食共同調理場	31
15	生徒指導	32
16	教育相談	33
(1)	相談体制	33
(2)	平成 22 年度教育相談受理状況	33
II	生涯学習関連資料	
1	社会教育委員	34
2	図書館	35
(1)	中央図書館	35
(2)	長府図書館	35
(3)	彦島図書館	36
(4)	菊川図書館	36
(5)	豊田図書館	36
(6)	豊浦図書館	37
(7)	豊北図書室	37
3	公民館活動	37
(1)	公民館運営審議会	37
(2)	公民館設置状況	38
(3)	公民館利用状況	39

4	下関市生涯学習プラザ	40
5	生涯学習センター	41
	(1)豊田生涯学習センター	41
	(2)豊北生涯学習センター	41
6	菊川ふれあい会館	42
7	その他の社会教育施設	43
	(1)豊浦ふれあいセンター	43
	(2)宇賀ふれあいセンター	43
	(3)小野ふれあいセンター	43
8	成人教育	44
	(1)生涯学習まちづくり出前講座	44
	(2)市民文化セミナー	46
	(3)関門海峡・温故知新塾	46
	(4)市民学級	46
	(5)公民館パソコン教室	47
	(6)社会教育関係団体	48
	(7)PTA地域活動	48
9	婦人・家庭教育	49
	(1)地域ふれあい活動	49
	(2)家庭教育学級	50
	(3)婦人団体の育成	51
10	下関みらい塾事業	51
11	豊田ホテルの里ミュージアム	52
12	青少年教育	53
	(1)青少年健全育成事業	53
	(2)青少年非行防止対策業務	55
	(3)青少年教育施設	56

Ⅲ 学術文化関係資料

1	美術館	57
2	博物館	59
3	東行記念館	59
4	考古博物館	61
5	土井ヶ浜遺跡・ 人類学ミュージアム	63
6	烏山民俗資料館	65
7	豊北歴史民俗資料館	66
8	文化財保護	67
	(1)下関市文化財保護審議会	67
	(2)施設	67
	(3)市内の文化財	68
9	埋蔵文化財調査	78
	(1)埋蔵文化財調査実績	78
	(2)周知の埋蔵文化財包蔵地件数	78
	(3)現地説明会・講演会・行事	78
	(4)埋蔵文化財関係印刷物	79

(5)主な埋蔵文化財発掘調査 成果概要	79
------------------------	----

Ⅳ その他資料

1	教育委員会	81
	(1)機構及び事務分掌	81
	(2)職員配置	82
	(3)教育費予算	83
2	連携・交流	84
	(1)こども文化パスポート事業	84
3	教育年譜	85

表紙「浜出祭（堀切行事）」

平成23年4月3日、『浜出祭』がおこなわれました。この祭りは、7年に1度おこなわれる豊北町最大の民俗祭礼行事で、県指定無形民俗文化財に指定されています。

表紙の写真は、3つの行列が出会う滝部堀切での儀礼の一場面です。

◆ 下関市の教育

1 下関市の概要

(1) 下関市の概況

本州の最西端に位置し、日本海・関門海峡・瀬戸内海と三方を海に開かれた下関市は、早くから大陸文化流入の先進地として開け、各域に多くの遺跡・文化財が残されている。

気候は温暖で、緑に富んだ景観は海の青とともに美しく、風水害の少ない住み良い自然環境をもつ都市である。

特に関門海峡は、対岸の門司と「呼べば応える」といわれるほどに狭く、関門橋の架橋下ではわずか700mたらずであり、また、この海峡は幾度も歴史上の舞台となった。

本市は、明治22年全国で初めて市制が施かれた31市の中の一つ赤間関市として誕生した。やがて山陽本線の開通、関門連絡船や関釜連絡船の就航等によって、九州はもとより大陸への門戸として再び活況を呈した。昭和20年、戦災によっていったんは市街が焼土と化したのが、まもなく復旧を遂げ関門国道トンネルや中国縦貫自動車道・関門橋の開通、関釜フェリー航路の開設や山陽新幹線の乗入れなどと、交通体系も大規模な整備がなされた。

平成17年2月には、豊浦郡4町（菊川町、豊田町、豊浦町、豊北町）との合併により新しい下関市が誕生し、平成17年10月には中核市へ移行した。

現在、下関市は、関門海峡や響灘をはじめとする豊かな自然や歴史、地場産業に蓄積された高度な技術などを活用し、中核市にふさわしい「自然と歴史と人が織りなす交流都市」を目指して躍進している。

【面積】	716.15 k m ²	(平成22年10月1日現在)
【人口】	279,445人	(平成23年5月1日現在)
【世帯】	118,537世帯	(平成23年5月1日現在)

(2) 人口・世帯数の推移

国勢調査（平成23年のみ5月1日現在推計人口・世帯数）

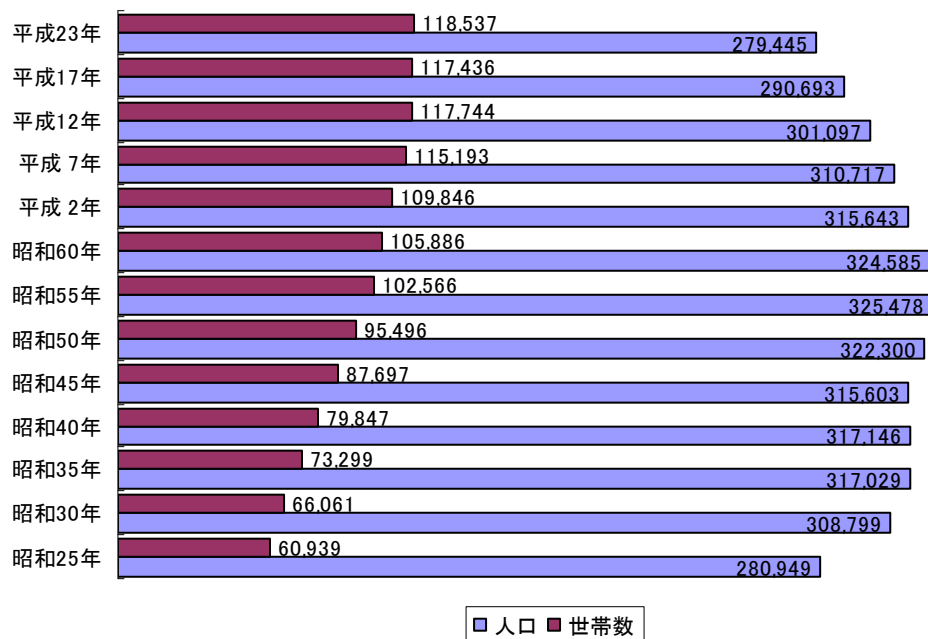

2 教育委員会

(1) 教育委員



委員 長
吉 井 克 也



委員長職務代理者
林 俊 作



委 員
野 口 裕 子



委 員
久 保 和 宏



委員（教育長）
波 佐 間 清

(平成 23 年 5 月 1 日現在)

役 職 名	氏 名	年 齢	職 業	任 期
委 員 長	吉 井 克 也	64	無 職	自 平成 21 年 4 月 20 日 至 平成 25 年 4 月 19 日 (委員長任期) 自 平成 23 年 4 月 20 日 至 平成 24 年 4 月 19 日
委 員 長 職務代理者	林 俊 作	46	会社役員	自 平成 22 年 4 月 20 日 至 平成 26 年 4 月 19 日
委 員	野 口 裕 子	54	医療法人 役 員	自 平成 20 年 4 月 20 日 至 平成 24 年 4 月 19 日
委 員	久 保 和 宏	48	会社役員	自 平成 23 年 4 月 20 日 至 平成 27 年 4 月 19 日
委 員 (教育長)	波 佐 間 清	60	公 務 員	自 平成 23 年 4 月 1 日 至 平成 25 年 4 月 19 日

(2) 教育委員会議決事項等（平成 22 年度）

開催日	件名	
平成 22 年	4 月 20 日	委員長の選挙について 教育功労者表彰（篤行表彰）について
	5 月 27 日	下関市立学校職員の勤務時間、休暇等に関する規則の一部改正 下関市立学校職員服務規程の一部改正 平成 23 年度使用下関市立小学校教科用図書の採択について 下関市立考古博物館協議会委員の委嘱について 土井ヶ浜遺跡・人類学ミュージアム運営協議会委員の委嘱について 下関市就学指導委員会委員の委嘱について 平成 23 年度下関商業高等学校教科用図書の採択について 下関市教育委員会事務分掌規則の一部を改正する規則 下関市立東行記念館の設置等に関する条例施行規則 教育委員会職員の任命について
	6 月 24 日	下関市スポーツ振興審議会委員の任命について 下関市立長府博物館運営協議会委員の委嘱について
	7 月 23 日	平成 23 年度使用小学校教科用図書の採択について 下関市立小学校及び中学校における出席停止の命令の命令の手續に関する規則
	8 月 25 日	平成 22 年度教育予算の補正（9 月）について 下関市立幼稚園の適正規模・適正配置に関する基本方針について 下関市立幼稚園管理規則の一部を改正する規則 平成 23 年度使用下関商業高等学校教科用図書の採択について 下関市職員の勤務時間等の特例に関する規則の一部を改正する規則 職員の処分等について
	9 月 30 日	退職手当の額の返納を命ずる処分について
	10 月 22 日	平成 22 年度教育功労者表彰について 下関市教育委員会事務分掌規則の一部を改正する規則 下関市立小学校及び中学校通学区域審議会委員の委嘱について 下関市指定管理候補者選定委員会（生涯学習関係施設）委員の委嘱について
	11 月 26 日	平成 22 年度教育予算の補正（12 月）について 指定管理者の指定について（下関市学習等共用会館） 指定管理者の指定について（下関市菊川青年交流館） 工事請負契約の締結について（菊川プール施設改築建築主体工事） 指定管理者の指定について（体育施設） 教育委員会の権限に属する事務の管理及び執行の状況に関する点検評価報告書
	12 月 22 日	教育功労者表彰（篤行表彰）について 下関市生涯学習プラザの設置等に関する条例施行規則の一部改正について 平成 23 年度下関市立小・中学校及び幼稚園教職員人事異動方針について 下関市立幼稚園職員の配置換えについて
	平成 23 年	1 月 28 日
2 月 24 日		下関市生涯学習プラザ使用料規則の一部を改正する規則 中央図書館の臨時休館について 下関商業高等学校講堂改築事業について 工事請負契約の締結について 下関市豊田地区中学校統合に関する学校検討協議会の設立について 異議申立に係る決定について
3 月 25 日		平成 23 年度下関市学校教育指導上の努力点について 山口県立下関武道館の指定管理者に本市が指定されたことについて 平成 23 年度下関市立考古博物館の臨時開館について 下関市立美術館の臨時休館及び臨時開館について 山口県指定文化財の追加指定答申について 下関市立公民館使用料規則の一部を改正する規則

3 下関市教育基本方針

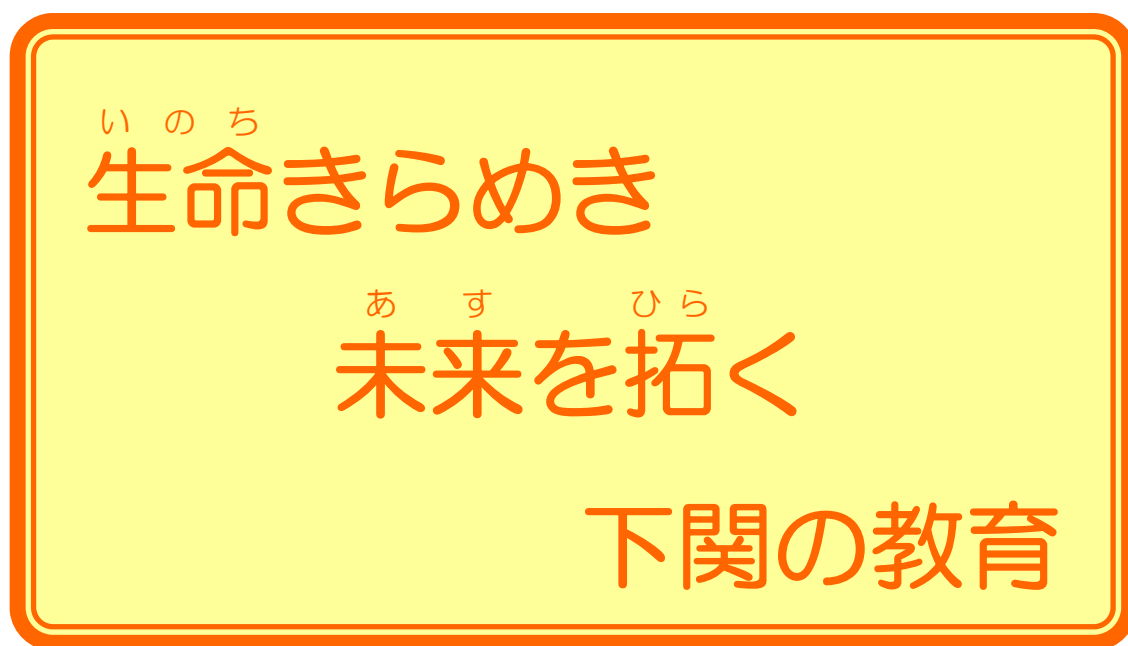

現在、少子高齢化、高度情報化、地球環境問題の深刻化、国際社会におけるグローバル化など、わたしたちを取り巻く社会は激しい変化の中にあります。これらの変化や、厳しい経済危機、未曾有の自然災害の発生などにも柔軟に対応できる人間として子どもたちを育てること、また、どのように社会が変化しようとも、心身ともに健康に、平和で民主的な社会の形成者として育てることは、教育に課せられた使命です。

この使命を全うするため、下関市教育委員会では「^{いのち}生命きらめき ^{あす ひら}未来を拓く 下関の教育」を基本理念として、子どもたちの「生きる力」を育て、学校・家庭・地域の教育力を高めるとともに、誰もが生涯を通じて学ぶことができる機会を提供したいと考えています。

「^{いのち}生命きらめき」という言葉には、きらきらと輝く^{いのち}生命を大切にし、豊かな心と健やかな体を養い、伝統と文化を尊重し、「ふるさと下関」を愛する心をもって、幸せな人生を送ってほしいという願いが込められています。

「^{あす ひら}未来を拓く」という言葉には、人や社会、自然との共生を基盤とし、幅広い知識と教養を身に付け、他者や他国を尊重し、主体的に社会の平和と発展に寄与してほしい、あるいは、夢と希望をもって豊かな未来を切り拓いてほしいという願いが込められています。

「^{いのち}生命きらめき ^{あす ひら}未来を拓く」人材を育成するために、一人ひとりの子どもたちのよさや可能を伸ばす学校教育の推進に重点を置き、特色ある教育活動の創造に取り組むとともに、潤いのある教育環境の整備・充実に努めます。

また、学校・家庭・地域相互の緊密な連携を推進することにより社会全体の教育力向上を図ると同時に、「いつでも、どこでも、だれでも、学び、^{たの}愉しみ、その成果を生かすことのできる生涯学習」の一層の充実に努めます。

4 平成 22 年度教育施策の実施状況

I 「ふるさと下関」の一人ひとりの子どもたちのよさや可能性を伸ばす学校教育の推進

(1) 教育環境の整備・充実

①教育施設・設備・教材等の整備

ア) 幼稚園 【学校支援課】>>>>> 資料編 P14～P15

幼稚園教育の円滑な実施に資するため、幼児教育に必要な保育用教具の購入、遊具設備の修繕、漏水修繕等、幼稚園施設の維持管理に係る修繕、補修工事、清末幼稚園園舎増築工事を行う等、保育室等の整備を行った。

イ) 小・中学校 【学校支援課】>>>>> 資料編 P16～P19

教材（消耗品・備品）の購入を行い、義務教育の円滑な実施を図るための教材教具の充実、特別支援学級の整備を行うとともに、川中中学校建設事業においては、旧川中中学校解体撤去工事を行った。また、小・中学校の耐震診断を順次実施し、小学校 1 1 棟の屋内運動場と小中学校 3 棟の校舎の耐震補強工事を行った。

さらに、下関市内各小・中学校の「すべての学校」の「あらゆる授業」において、教職員及び児童生徒がコンピュータ、インターネットを活用できる環境を整備した。

ウ) 高等学校 【下関商業高等学校】>>>>> 資料編 P18～P19

学校教育の充実を図るため、また、安全な教育環境を整備するため、校務システムの賃貸借や講堂改築に係る設計、受変電設備改修工事、放送設備改修工事等を行った。

また、教材等備品の整備充実を図り、外部講師活用、定時制勤労生徒の経済的負担を軽減するための教科書給付を行った。

さらに、生徒が下関商業高等学校コンピューターシステムを利用できるように、パソコン等電算機器及び校内ネットワーク賃貸借を行った。

②教職員の適切な配置と研修の充実 【学校教育課】>>>>> 資料編 P13、P20～P22

ア) 教職員研修講座の開催

教職員の資質向上を図り、より質の高い教育を提供するため、中核市として市独自に教職員研修講座を開催した。下関市立幼稚園、小・中・高等学校教員に対して全 47 講座を開催し、延べ 4,038 人が受講した。

イ) 下関市教育大学の実施

教育の専門職としての資質の向上を図り、下関市教育の推進に努めることを主なねらいとして下関市教育大学を実施した。3つの講座（学習指導、学級経営、幼児・児童・生徒理解）に分かれ、各講座 1 名の専任講師のもとで、講義・演習・研究を通して、一人ひとりの課題の解明に向け研究を行い、研究成果を全学校に配付し還元した。24 名が受講し、昭和 45 年以来の受講修了生は合計 1,442 名となった。

ウ) 県外派遣研修の実施

下関市の教職員の資質能力や学校教育に関する実践的な指導力の向上を図り、下関市教育の一層の推進を図るため、県外派遣研修を実施した。短期研修（一泊二日程度）に、幼稚園教諭 1 名、小学校教諭 2 名、中期研修（三泊四日程度）に小学校教諭 2 名の 5 名を派遣した。訪問校から学んだ学習指導の仕方や校内研修の進め方等を、派遣者及び派遣者の所属校の実践に活かすよう指導をしている。

エ) 外国語指導助手の派遣

外国語指導助手（A L T）を下関商業高等学校及び下関市立小・中学校に派遣し、外国語教育の充実に努めるとともに、A L T との交流を通して国際交流及び相互理解の促進を図った。高等学校と中学校への派遣と小学校外国語活動の補助として、7 人の A L T で延べ 1,300 日程度派遣した。

③特別支援教育の推進 【学校教育課】>>>>> 資料編 P23～P25

特別支援教育支援員 102 人（内緊急雇用にて 14 人）を、配置が必要な小・中学校に配置した。

また、障害のある幼児・児童・生徒の適正な就学に努め、障害のある子どもの自立を目指すために就学相談や教育的支援を行った。

④市立幼稚園における障害児等の受け入れ及び預かり保育の実施 【学校教育課】

障害等により特別な支援を要する幼児の受け入れを推進するため、補助教員として指導員を 15 園に 20 名配置し、通常の保育時間終了後での預かり保育については 11 園で実施した。

⑤その他

ア) より良い教育環境の創出 【教育政策課】

教育環境の現状を把握するとともに、関係者の共通認識を得て、いかに工夫改善できるかについて協議し、施策に反映させることを目指して「教育環境の改善に関する意見交換会・学習会」(平成 22 年度中 2 回)を開催した。

また、下関市立幼稚園適正規模・適正配置に関する基本方針を策定した。

イ) 就学援助等 【学校教育課】>>>>> 資料編 P26

義務教育について、経済的理由によって就学が困難な市立学校（県立中等教育学校を含む）の児童生徒の保護者へ就学援助を行った。また、幼稚園については、保育料の減免や補助によって、就学前児童の教育、保育についての保護者の負担軽減を図った。

特別支援学級への就学については、就学に関しての特別な事情を配慮し、保護者の経済的負担を軽減し、特別支援教育の推進を行った。

ウ) 遠距離通学等に対する支援 【学校教育課】

豊北、豊田、豊浦地区でのスクールバスの運行を実施した。

また、小学校で通学距離片道 4 km 以上、中学校で 6 km 以上の児童・生徒を対象に通学費の援助を行った。

エ) 奨学金貸付 【学校教育課】>>>>> 資料編 P27

市に貢献できる人材を育成するため、日本学生支援機構や山口県ひとつづくり財団等の奨学金を受けていない世帯の進学にかかる経費負担の軽減を行った。

オ) 地域の人材を活かした児童・生徒の活動拠点確保 【生涯学習課】

地域社会においても、子どもを育成する体制を整備するため、公民館で子ども達の体験ふれあい活動の場を設け、幅広い活動を支援する地域ふれあい活動を実施した。



教育環境の改善に関する意見交換会・学習会（清末小）



スクールバスの運行

(2) 新しい時代に即した教育の推進

① 確かな学力の育成 【学校教育課】>>>>> 資料編 P27

確かな学力を育成するため、児童生徒の学力の実態を基にした各学校の学力向上プランの作成・実践への指導助言を行った。また、計画的な学校訪問や学校からの要請に応じた訪問を行い、教職員の指導力向上と研修体制の確立に努めた。

② 健やかな体の育成

ア) 学校保健管理 【学校安全課】>>>>> 資料編 P28～P30

園児、児童、生徒及び教職員の健康診断を通じて、病気の早期発見や健康の保持増進を図り、学校保健管理の円滑な実施に努めた。

イ) 学校体育振興育成 【学校教育課】

小・中学校及び高等学校で行われる各種大会の運営及び事業への支援を行い、児童・生徒の体力及び競技技術の向上とともに健全な心身の発達に努めた。

ウ) 学校給食管理 【学校安全課】>>>>> 資料編 P30～P31

安全・安心な学校給食を提供するため、給食施設・設備の維持改善を図るとともに、適正な給食運営の実施に努めた。特に自校式の学校給食運営にかかる物資調達や運搬配送等の業務、給食室の衛生面での改善更新等を行った。

エ) 学校給食共同調理場運営 【学校安全課】>>>>> 資料編 P31

南部、中部、豊田、豊浦、黒井及び滝部の各学校給食共同調理場の円滑な運営を図るため、物資の購入や給食施設の維持管理等を行った。

③ 不登校児童生徒の適応指導の充実 【学校教育課】>>>>> 資料編 P32～P33

不登校問題に対し、学校適応指導教室にて、個別や小集団での相談や指導を行いながら、集団への適応能力を育成し、学校復帰をめざしている。小学生4名、中学生33名が入室した。また、教育相談スーパーバイザーを派遣し、不登校の他、いじめ等の諸問題に対し、学校、児童生徒及びその保護者に対する適切な助言を行い、解決を図った。

④ 児童・生徒の安全確保 【学校安全課】

通学路・学区周辺の不審者情報、緊急連絡等を保護者の携帯電話等へ「子ども安心メール」として迅速な情報提供を行うとともに、学校安全指導員を配置し、危険箇所の確認や関係機関との調整を行った。

(3) 私学助成 【教育政策課／学校教育課】

私立学校等の健全な発展と教育の推進を図るため、私立中学校、高等学校及び幼稚園等に対し、運営等にかかる経費の一部を助成した。



学校給食開門交流の日（市長との会食）

Ⅱ いつでも、どこでも、だれでも、^{たの}愉しみ、成果を生かすことのできる生涯学習の推進

(1) 生涯学習の推進

① 図書館の充実 【図書館政策課】>>>>> 資料編 P35～P37

各図書館において、おはなしのじかん等各種行事を開催し、図書館利用の普及に努めた。また、市内の小・中学校等に学校貸出用図書として図書館資料の収集・整備を図った。

② 公民館活動等の充実 【生涯学習課】>>>>> 資料編 P37～P43

生涯学習の推進及びコミュニティ活動拠点として設置している公民館（34館、その他社会教育施設7施設）の管理運営を行った。

③ 市民のニーズに応じた学習機会の提供

ア) 多様な学習機会の提供 【生涯学習課】>>>>> 資料編 P44～P46

下関市生涯学習まちづくり推進プランに基づき、庁内におけるネットワークづくりを図り、市民のリクエストに応じて職員等が出向く「下関市生涯学習まちづくり出前講座」や、本市と北九州市が提携した「関門海峡・温故知新塾」を開催するなど多様な学習機会を提供し、生涯学習の総合的推進に努めた。

イ) 成人教育 【生涯学習課】>>>>> 資料編 P46～P48

“生涯学習”の理念に基づく、人間性豊かな潤いのある市民生活をめざし、市民文化セミナー、地区市民学級、PTA地域活動を実施した。

ウ) 婦人・家庭教育 【生涯学習課】>>>>> 資料編 P49～P51

女性の地域活動を促進し、豊かな家庭生活や地域社会を実現するため、婦人団体の育成や指導者の養成に努めた。

また、家庭教育のあり方等について学習する家庭教育学級を開設した。

エ) 下関みらい塾 【生涯学習課】>>>>> 資料編 P51

ジャンルを問わず第一線で活躍している人に、その専門とする世界と自らの人生について語ってもらう機会をつくり、下関の子ども達に夢や希望を与え、みらいへ向けて羽ばたく人物を育成することを目的とする事業を行った。

22年度は講演会に加え、学校に直接出向いての出前講演会を開催し、多くの子ども達の眠っている心を揺さぶる事ができた。

オ) 豊田ホテルの里ミュージアム 【豊田教育支所】>>>>> 資料編 P52

これまでの研究成果の一部をまとめた「豊田ホテルの里ミュージアム研究報告書」第3号を発行した。また、特別講演会を2回、企画展を5回、テーマ展を4回開催した。さらに、体験学習プログラムを約50回実施し、出張講師等を約10回行った。

調査・研究分野では、ホテル類の生態研究をはじめ下関市地域の動物相、植物相、化石、岩石に関する調査を進めた。

今後は、さらに調査・研究を進め、下関市地域の基礎資料の収集と調査・研究結果の展示への活用、多くの方々に対するの自然科学との触れ合いの場の提供に努める。

カ) 高等学校開放講座業務 【下関商業高等学校】

夏季休業中に、パソコンを用いた下関商業高等学校開放講座を行い、市民の生涯学習の場を提供した。

④ 生涯学習支援体制の充実 【生涯学習課】

市民の健康づくり活動や生きがいづくり、生涯学習への支援や、さまざまなコミュニティ活動、地域間交流の促進を目的に、新市の人口重心地区である勝山地区に、公民館、保健センター、支所の各機能を備えた地域間交流の拠点施設を整備する。

(2) 健全な青少年の育成

① 青少年の健全育成

ア) 青少年育成 【生涯学習課】

教育支所において青少年の健やかな成長を願い、リーダーを養成する場や幅広い交流の機会を与えるためジュニアリーダー養成研修会を行った。

イ) 放課後子ども教室推進事業 【生涯学習課】>>>>> 資料編 P54～P55

放課後や週末等に小学校の余裕教室等を活用し、子どもたちの安心・安全な活動拠点（居場所）を設け、地域の参画を得ながら、勉強・スポーツ・文化活動・地域住民との交流活動等を実施。子どもたちが心豊かで健やかに育まれる環境づくりを推進した。

ウ) 青少年問題協議 【生涯学習課】>>>>> 資料編 P53

青少年問題に関する総合的施策の調査審議及び関係行政機関相互の連絡調整を図った。

エ) 青少年健全育成 【生涯学習課】>>>>> 資料編 P53～P54

青少年が夢と希望をもってたくましく成長することを願い、啓発活動等、青少年健全育成を全市民的運動として展開した。

② 少年の指導者育成と団体活動推進 【生涯学習課】

子どもの指導者として活動している人及び指導者になろうとする人を対象に、子どもの活動を指導するために必要な基礎的理論及び実技の講習を行い、指導者の資質の向上を図った。

また、少年団体の運営支援及び補助金を交付し、団体の育成を図った。

③ 成人の日記念事業 【生涯学習課】>>>>> 資料編 P54

成年に達する青年男女の新しい門出を祝い、成人としての自覚を促すため、成人の日記念式典を挙げた。

④ 青少年の非行防止と環境浄化 【生涯学習課】>>>>> 資料編 P55

青少年を非行から守り、健全に育成するため、関係機関、団体、地域有識者と緊密な連携を図るとともに、街頭補導、環境浄化、少年相談等の諸活動を総合的、計画的に実施した。

⑤ 青少年の宿泊研修 【生涯学習課】>>>>> 資料編 P56

青年の家において、青少年の規律ある共同生活と研修を通じて交流を深め、人間関係を育て、学校・地域・職場の活動に貢献できる青少年の育成を図った。



青年の家主催事業（親子ふれあい教室）



地域ふれあい活動（料理教室）

Ⅲ 人生を豊かにする学術文化の振興

(1) 学術文化活動の推進

①学術文化活動の拠点施設等の整備・充実

ア) 博物館建設事業 【文化財保護課】

新博物館建設用地の地質調査を実施した他、建築基本・実施設計及び展示基本・実施設計に着手し、平成 23 年度前期に完了する。

②学術文化活動の推進

ア) 美術館 【美術館】>>>>> 資料編 P57～P58

○展覧会開催業務

企画展、所蔵品展を開催し、多数の観覧者に美術館への関心と認識を高めることができ、芸術文化の振興の場として成果を上げた。

○美術作品資料収集保管業務

美術作品の収集方針に従い、美術作品を購入するほか、寄贈・寄託を得て収蔵品の充実に努めた。購入は、松田正平作「農夫」はじめ 5 点、寄贈は岸田劉生作「塘茅庵主人閑居之図」はじめ 9 点、計 14 点収集した。

また、収集品の精選、評価のため「資料収集審査会」を開催した。

○調査研究業務

美術作品及び資料類の調査研究を積極的に行い、その成果を展覧会などで発表し市民文化の向上に努めた。

○普及教育業務

市民の美術への関心を高めるため、実技講座、美術講座を開催。また美術館活動の広報と美術文化普及のため広報誌『潮流』を発行。その他幅広い芸術活動を紹介するため、美術館友の会との共催でギャラリーコンサートを開催した。

イ) 長府博物館 【長府博物館】>>>>> 資料編 P59～P60

○展覧会開催業務

常設展示として常設展「下関の歴史と文化」のほか、本市ゆかりのテーマによる常設企画展を 18 回開催し、特別展示として企画展「長府毛利十四代記」を開催した。また、市民や観光客の要望に応じて坂本龍馬特設展示コーナーを通年設置した。その成果として、開館以来最高の観覧者を数えた。

○資料収集保管業務

本市の中核的な歴史博物館・文化財等保存利用機関として、博物館展示の質的向上を図るとともに、本市ゆかりの文化財等の散佚を防ぐため、特定のテーマ性（対外交渉や明治維新等）に基づく系統的な資料、及び市内外に所在する本市ゆかりの文化財（歴史資料、美術工芸品）を収集した。

ウ) 東行記念館 【東行記念館】>>>>> 資料編 P60

平成 22 年 6 月 1 日、宗教法人東行庵から無償貸与された施設を改修して開館し、常設展示として「高杉晋作と奇兵隊」などをテーマに 6 回の常設企画展を開催した。また、宗教法人東行庵から所蔵資料等を受託し資料収集を行った。

(2) 郷土の歴史を伝える文化財の保存・活用

①文化財保護活動の拠点施設の整備・充実

ア) 旧下関英国領事館保存修理活用事業 【文化財保護課】>>>>> 資料編 P67

平成 20 年度より旧下関英国領事館本館・附属屋・煉瓦塀について保存修理工事を実施している。平成 22 年 12 月に第 1 期工事が完了し、構造補強工事を含む第 2 期工事に着手した。

イ) 豊北歴史民俗資料館保存修理活用事業 【豊北教育支所】>>>>> 資料編 P66

改修整備活用事業として、保存修理工事（組立工事）を行った。また、展示制作・増築工事に着手した。

②文化財の保存・活用

ア) 文化財の保護 【文化財保護課】>>>>> 資料編 P67～P80

本市の豊富な文化財を次の世代に継承するため、文化財愛護の思想を普及するとともに、文化財の保存・活用に努めた。

また、市域の歴史的資産の把握とともに、開発等事業と埋蔵文化財保護の円滑な調整を目的として、埋蔵文化財包蔵地の所在、範囲、性格を踏査や試掘等によって確認し、埋蔵文化財情報の整備に努めた。

さらに、開発等事業の施工に伴い、影響を余儀なくされる埋蔵文化財の記録・保存を目的として、本発掘調査を実施した。また、本発掘調査で明らかとなった調査成果を現地において広く市民に公開し、成果の広報と活用に努めた。

○豊北歴史民俗資料館 【土井ヶ浜遺跡・人類学ミュージアム】>>>>> 資料編 P66

企画展として「キューボラのある町」を開催した。また、民俗講座を 2 回開催した。その他子どもを対象に「ツノシマデンマ」体験学習を実施した。収蔵資料の整理・復元・データベース化を進めている。

イ) 文化財保護施設の管理運営

○考古博物館 【文化財保護課】>>>>> 資料編 P61～P62

展示活動は、常設展のほか、特別展示として企画展「『もったいない』の考古学」、常設企画として小企画展 2 回及び「やよい絵画展」を開催した。

教育普及活動は、考古博物館探検、土笛・土鈴作り 2 回、勾玉作り 2 回等、考古体験学習 13 回、ミュージアムセミナー、一般教養講座 4 回、考古よもやま話 3 回を実施した。

○烏山民俗資料館 【豊浦教育支所】>>>>> 資料編 P65～P66

平成 21 年度は、川棚温泉交流センター内への移転を行い、平成 22 年 1 月 17 日より開館した。開館に伴う所蔵品展として「第 1 回 カラスヤマコレクション展 一無銘の美」を開催した。また、教育普及業務として蓄音機コンサート「コルトーとその時代」「戦前の流行歌」を開催した。

○土井ヶ浜遺跡・人類学ミュージアム 【土井ヶ浜遺跡・人類学ミュージアム】>>>>> 資料編 P63～P64

イベント行事として「弥生まつり」を開催した。また、4 本の企画展の他、宜野湾市立博物館との共同企画展を開催した。さらに、企画展に伴う講演会と第 15 回土井ヶ浜シンポジウム、神玉小学校との博学連携事業として赤米の田植と稲刈りを実施した。

IV その他

(1) 教育委員会の運営 【教育政策課】

先進地視察の実施、移動教育委員会における学校教職員等との意見交換会等を通じて、教育行政運営に関する課題等を把握するとともに、教育行政の中心的な役割を担い、教育施策の推進を図った。

(2) 教育委員会事務局の運営 【教育政策課】 >>>>> 資料編 P81～P83

教育委員会事務局の人事、事務等の管理を行い、教育委員会事務局の円滑な運営に努めた。

(3) 連携・交流

①隣接地域との連携・交流 【教育政策課】 >>>>> 資料編 P84

下関市、北九州市、長門市及び北九州都市圏に在住もしくはは在校（園）している小学校、中学校、特別支援学校の児童生徒並びに3歳以上の幼稚園、保育園の園児を対象に、下関市、北九州市、長門市の文化教育施設等の無料（一部有料あり）のパスポートを発行し、施設の利用を通じて楽しく郷土の歴史・文化・自然に接する機会を増やし、子ども達の「心の豊かさ」を育むとともに、「家族のふれあい」の増進を図るための「こども文化パスポート事業」を実施した。

②国際交流の促進

ア) 下関商業高等学校姉妹校交歓 【下関商業高等学校】

韓国の開成高等学校の生徒4名及び教職員2名が下関商業高等学校に来訪し、交流式典、ホームステイ、親善交歓会等の相互交流を行い、広い視野での人材の育成を行った。

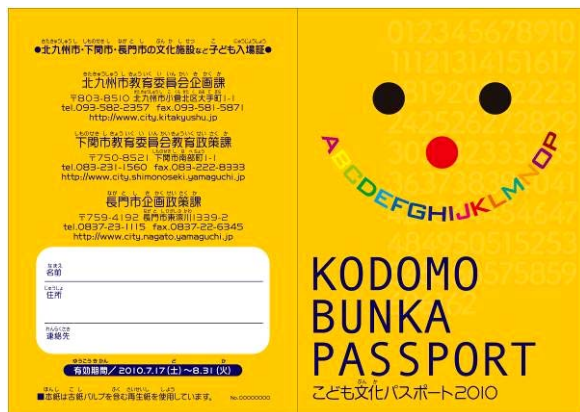

こども文化パスポート



下関商業高等学校姉妹校交歓

I 学校教育関連資料

1 下関市学校教育構想

いのち あす ひら
生命きらめき 未来を拓く 下関の教育
 ～行きたい学校 帰りたい家庭 大すき「ふるさと下関」～

重点施策 一人ひとりの子どもたちのよさや可能性を伸ばす学校教育の推進

「生きる力」の育成

確かな学力

- 基礎的な知識・技能を徹底して身に付けさせ、自ら学び自ら考える力を育成する。
- 基礎的・基本的な学習内容の定着
 - 思考力・判断力・表現力等をはぐくむための、知識・技能を活用する指導の工夫・改善
 - 一人ひとりの特性や発達に応じた多様な指導方法の工夫・改善
 - 互見授業等の授業公開による授業改善
 - 「かかわり合いのある授業」の積極的な導入
 - 情報機器の効果的な活用
 - 学習意欲を引き出すよりよい教育環境の創造
 - PDCA サイクルに基づく学力向上プランの改善と深化

豊かな人間性

- 「やさしさ」と「たくましさ」をもち、正しい判断のもとに、よりよく生きようとする心を育成する。
- 規範意識と自己指導力を育成する生徒指導の推進
 - 心に響き、心をゆさぶる道德教育の実践
 - 人権尊重の意識を高める組織的・計画的な指導
 - 心を育む豊かな体験活動の充実
 - ふるさと下関を誇りに思う心を育む教育の推進
 - コミュニケーション能力を育む教育の推進
 - 他国を理解し、尊重する態度を養う国際理解教育の推進
 - 情報モラルを育成する教育の推進

健やかな体

- 発達段階に応じた望ましい生活習慣を形成するために、食習慣の改善や体力・運動能力の向上を図る。
- 健康で安全な生活を営む態度や能力の育成
 - 健康的な生涯を送るための保健や食に関する指導の充実
 - 運動や遊びの楽しさや喜びを味わせる指導方法の工夫
 - 生活習慣形成と体力向上のための学校・家庭・地域社会の連携
 - 体力向上プログラムの工夫・改善

キャリア教育・特別支援教育の視点を基盤にした教育の充実

教師力

- 強い情熱
教職員としての使命感や誇り、子どもに対する愛情や責任感等
- 学習指導力
高い専門性に基づく学習指導力、魅力ある授業の創造力・実践力等
- 生徒指導力
豊かな人間性や社会性の育成力、キャリア形成の指導力等
- 企画・運営力
時代に応じた企画・運営力、教育課程の開発・運営力等
- 総合的な人間力
豊かな人間性や社会性、対人関係づくり能力、コミュニケーション能力等

組織力

- 組織的なマネジメントサイクル
校務分掌の見直し、学校評価・教職員評価・授業評価等の関連付け、危機管理体制の確立、特別支援教育推進体制の充実
- 研修体制の充実
校内における研修体制づくり、授業研究・授業公開等の推進
- 特色ある学校づくり
地域・学校・児童生徒の実態把握、教育課程（特別活動、総合的な学習の時間）や会議等の見直し
- 地域に開かれた学校づくり
学校からの積極的に情報発信し、家庭・地域との情報共有を図るとともに、地域の人材や環境を活用する
- 幼保・小・中・高の連携
校種間の相互理解や連携の強化

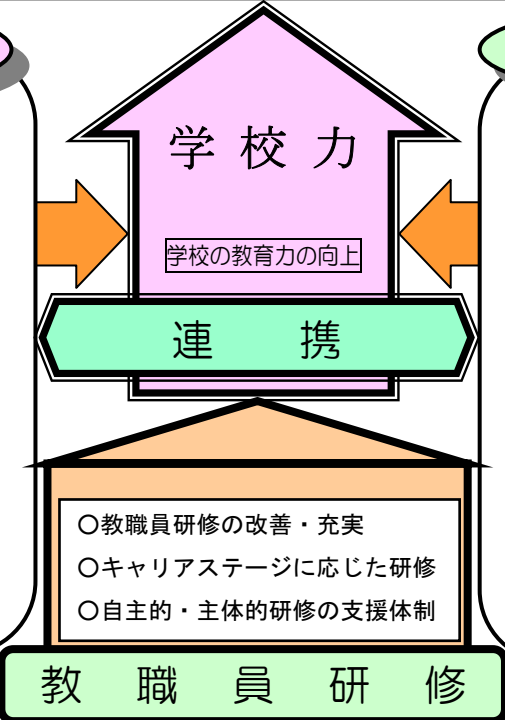

2 市立学校一覧

(1) 幼稚園

区 分		学級数	園 児			教 員	校務技士	保健室	給食室
			総数	男	女				
平成22年度		45	749	372	377	53 (29)	2(13)	26	26
平成23年度		43	785	393	392	47 (36)	1(13)	26	26
1 第 一	貴船町三丁目 11-12	2	36	18	18	3 (1)	(1)	※2○	配
2 第 二	休 園							○	配
3 第 三	長崎本町 6-35	1	18	7	11	3 (2)	(1)	※2○	配
4 第 四	休 園							※2○	配
5 第 五	山の田北町 4-8	1	27	11	16	2 (1)	(1)	※2○	配
6 豊 浦	長府亀の甲二丁目 2-82	3	74	48	26	4 (4)	(1)	※2○	配
7 小 月	小月宮の町 15-20	4	63	25	38	4 (3)	(1)	※2○	配
8 内 日	大字内日下字坂本 1031	2	12	6	6	1 (1)	(1)	※2○	配
9 江 浦	彦島江の浦町三丁目 4-5	2	52	20	32	3 (2)	(1)	※2○	配
10 清 末	清末西町一丁目 6-1	5	102	47	55	4 (3)	1	※2○	配
11 生 野	幡生本町 8-11	1	28	10	18	2 (1)	(1)	○	配
12 向 山	向山町 14-1	1	16	5	11	1 (1)	(1)	※2○	配
13 川中西	古屋町二丁目 8-1	2	32	17	15	2 (2)	(1)	※2○	配
14 桜 山	休 園							○	配
15 川 中	伊倉本町 21-1	2	53	27	26	3 (1)	(1)	○	配
16 垢 田	新垢田南町三丁目 1-25	1	24	13	11	2 (1)	(1)	※2○	配
17 西 山	彦島迫町五丁目 13-13	1	25	19	6	2 (1)	(1)	※2○	配
18 豊 東	菊川町大字上大野字上ノ原 20-1	2	34	17	17	2 (2)		○	配
19 岡 枝	菊川町大字吉賀字古河 2517	1	18	11	7	2		○	配
20 檜 崎	菊川町大字檜崎字殿屋敷 211	1	15	9	6	1 (2)		※2○	配
21 西 市	豊田町大字矢田字横の田 184	2	16	8	8	※1		○	配
22 小 串	豊浦町大字小串字谷田ヶ浴 630	1	14	7	7	1 (2)		※2○	配
23 黒 井	豊浦町大字黒井字下北岡 2175-2	1	20	9	11	1 (2)		※2○	配
24 室 津	豊浦町大字室津下字海原 669-7	2	26	17	9	2 (1)		○	配
25 川 棚	豊浦町大字川棚字古川 3631	2	61	33	28	2 (3)		○	配
26 豊 北	豊北町大字滝部字上ノ原 2992-1	3	19	9	10	※1		※2○	配

() は嘱託、外数

○有の意味 (配は、給食配膳室のみ)

※1 西市幼稚園及び豊北幼稚園は、幼保一体化施設として保育園職員が幼稚園職員を併任している。

※2 保健室と職員室を共用して使用

各年5月1日現在（単位：人、学級、室、㎡）

校舎				用地				左の内 借地	区分
校舎保有面積				面積					
総数	鉄筋	鉄骨	木造	総数	建物敷地	屋外運動場	その他		
18,008	8,539	8,967	502	76,239	39,686	29,103	7,454	平成22年度	
16,761	8,899	7,359	503	78,362	40,027	29,964	8,371	平成23年度	
927	717	210		4,174	1,842	1,911	421	1 第一	
700	676	24		1,947	997	660	290	2 第二	
1,149	1,133	16		6,327	1,528	2,419	2,380	3 第三	
626	409	217		971	730	241		4 第四	
787		787		2,005	816	1,156	33	5 第五	
1,035	1,025		10	2,989	1,781	1,208		6 豊浦	
1,005	974	31		3,121	1,616	1,363	142	7 小月	
499		499		2,488	874	1,614		8 内日	
983	956	27		3,498	1,534	1,964		9 江浦	
854	620	234		3,058	1,604	1,454		10 清末	
850		850		3,800	1,382	1,609	809	11 生野	
816	789	27		2,134	1,243	660	231	12 向山	
789	751	30	8	2,614	1,032	1,582		13 川中西	
13		13		1,833	1,064	171	598	14 桜山	
1,010		1,010		2,740	1,480	904	356	15 川中	
551		545	6	2,177	1,384	793		16 垢田	
545		545		4,092	2,412	1,680		17 西山	
456		456		2,550	894	1,114	542	18 豊東	
338		78	260	2,388	936	946	506	19 岡枝	
219			219	2,985	1,124	715	1,146	20 檜崎	
489	489			5,165	1,987	2,261	917	21 西市	
451		451		2,057	1,495	562		22 小串	
507		507		1,395	758	637		23 黒井	
339		339		1,110	780	330		24 室津	
463		463		2,393	1,043	1,350		25 川棚	
360	360			8,351	7,691	660		26 豊北	

(2) 小学校

区分	所在地	学級	特別支援学級	児童			教員	事務職員		養護教諭 (養護婦)		栄養教諭	栄養士	校務技士	学校給食調理員	保有教室		
				総数	男	女		県	市	県	市					普通	特別	多目的
平成22年度		533	77	13,985	7,098	6,887	815	55		53	(1)	6	15	32(21)	73(13)	678	548	38
平成23年度		526	76	13,719	6,999	6,720	802	55		53	(1)	10	9	32(20)	75(12)	672	574	38
1 養 治	本町二丁目 6-1	7	2	189	108	81	13	1		1				1		10	15	
2 文 関	上田中町一丁目 14-1	17	2	516	256	260	24	1		1		1		1	3(1)	22	15	
3 名 池	名池町 10-1	6	2	166	83	83	16	1		1				1	2	9	17	
4 王 江	入江町 9-1	6	2	122	59	63	11	1		1				1	2	9	12	
5 関 西	関西町 12-1	6	1	125	72	53	9	1		1				1	2	10	17	
6 桜 山	上新地町二丁目 5-10	9	2	235	121	114	14	1		1				1		12	16	
7 神 田	西神田町 5-1	6	1	115	51	64	9	1		1				1		8	18	
8 向 山	向山町 14-1	13	2	376	188	188	22	1		1		1		1	3	18	26	
9 生 野	幡生本町 7-14	13	2	401	203	198	22	1		1				1	3	17	9	
10 本 村	彦島本村町三丁目 16-1	7	2	167	91	76	12	1		1				1		10	12	
11 西 山	彦島迫町五丁目 13-21	12	2	323	166	157	17	1		1				1		16	10	1
12 江 浦	彦島江の浦町三丁目 4-1	12	4	395	182	213	22	1		1		1	1	1		18	12	
13 角 倉	彦島角倉町三丁目 5-5	12	2	351	178	173	18	2		1				1		16	20	
14 向 井	彦島向井町二丁目 20-1	12	2	296	158	138	17	1		1				1		15	10	
15 小 月	小月西の台 6-1	13	2	360	191	169	19	1		1				1	2(1)	16	8	
16 清 末	清末西町一丁目 6-1	14	2	422	203	219	21	1		1				1	3	17	7	
17 王 司	王司神田六丁目 9-1	15	2	439	222	217	22	1		1				1	2(1)	18	7	
18 豊 浦	長府亀の甲二丁目 2-1	29	3	952	470	482	44	2		2			1	1	5	35	20	
19 勝 山	秋根上町二丁目 2-1	25	2	786	380	406	35	1		1			1	1	4(1)	29	11	
20 川 中	伊倉本町 19-1	19	2	546	279	267	27	1		1				1	3(1)	25	14	
21 安 岡	安岡町三丁目 5-5	24	2	701	360	341	31	2		1				1	4	28	16	
22 吉 見	吉見里町一丁目 8-1	8		202	105	97	11	1		1				1	2	9	12	2
23 吉 母	大字吉母字塩谷 287	4	1	31	18	13	7	1		1				1	1(1)	6	5	
24 蓋 井	大字蓋井島字田町 126-2	1		1	1	0	2			(1)				(1)		1	4	
25 吉 田	大字吉田字高田 1044-2	6	1	59	28	31	9	1		1				1	2	7	5	
26 王 喜	王喜本町二丁目 12-30	6	3	151	95	56	12	1		1				1	2	9	6	
27 内 日	大字内日下字坂本 1031	5	2	36	17	19	9	1		1				1	2	7	6	3
28 山 の 田	山の田中央町 13-1	24	2	726	353	373	34	1		1				1	4(1)	28	9	
29 川 中 西	古屋町二丁目 9-1	14	1	435	236	199	20	1		1			1	1	3	18	12	
30 垢 田	新垢田西町一丁目 1-1	12	1	343	177	166	17	2		1			1	1	3	15	19	3
31 長 府	長府松小田北町 14-1	18	3	520	279	241	28	1		1			1	1	4	24	16	
32 一 の 宮	一の宮住吉一丁目 8-1	18	2	536	296	240	25	1		1			1	1	4	24	6	6
33 熊 野	熊野西町 10-1	27	2	873	437	436	38	2		2			1	1	4(1)	29	6	8
34 豊 東	菊川町大字上大野字上/原 20-1	9	2	222	122	100	14	1		1				(1)	2(2)	12	9	3
35 岡 枝	菊川町大字吉賀字金蔵寺 2494	6	1	133	69	64	9	1		1				(1)	2(1)	8	8	
36 植 崎	菊川町大字植崎字殿屋敷 215	6	1	87	40	47	9	1		1				(1)	2(1)	7	5	
37 殿 居	豊田町大字殿居字竹の下 1040-1	3		21	10	11	5			1				(1)		3	9	
38 豊 田 中	豊田町大字浮石字鳴ヶ浴 685-2	5		31	15	16	7	1		1				(1)		6	7	
39 西 市	豊田町大字矢田字今熊 132	6	1	144	74	70	9	1		1				(1)		7	10	2
40 三 豊	豊田町大字地吉字熊野台 122	休 校														3	4	
41 豊 田 下	豊田町大字手洗字貴布祿 303	6	1	90	51	39	9	1		1				(1)		7	6	
42 室 津	豊津町大字室津下字新田 152-1	6		66	41	25	8	1		1				(1)		7	7	2
43 誠 意	豊津町大字黒井字才舛 2200	8	2	211	110	101	14	1		1			1	(1)		12	16	
44 川 棚	豊津町大字川棚字後楽 3650-1	12	2	375	179	196	19	1		1			1	(1)		15	7	4
45 小 串	豊津町大字小串字谷田ヶ浴 617	6	1	98	49	49	9	1		1				(1)		7	8	
46 宇 賀	豊津町大字宇賀字ふけ 4961	3		19	9	10	5	1		1				(1)		3	14	2
47 二 見	豊北町大字北字賀字五本松 3087-3	休 校														2	7	2
48 神 玉	豊北町大字神田上字野中 2704-1	6	1	68	39	29	9	1		1				1	(1)	8	10	
49 角 島	豊北町大字角島字正ノ田 1788	4		29	14	15	6	1		1				(1)		4	8	
50 神 田	豊北町大字神田北瀬字浴 2519-1	4	1	39	19	20	7	1		1				(1)		6	7	
51 阿 川	豊北町大字阿川下字宅野 3755-1	4	1	37	21	16	7	1		1				(1)		6	6	
52 栗 野	豊北町大字栗野字妙見 3349	3		25	15	10	5	1		1				(1)		3	10	
53 滝 部	豊北町大字滝部字常安 1200	6	1	102	45	57	9	1		1				(1)		8	8	
54 田 耕	豊北町大字田耕字松原 4351	3		26	14	12	5	1		1				(1)		3	10	

() は嘱託、外数

○有の意味 (配は、給食配膳室のみ)

I 学校教育関係資料

各年5月1日現在(単位:人、学級、室、㎡)

保健室	給食室	水泳プール	校舎等									用地				区分	
			校舎保有面積				屋内運動場保有面積					面積					左の内借地
			総数	鉄筋	鉄骨	木造	総数	鉄筋	鉄骨	総数	建物敷地	屋外運動場	その他				
54	54	51	212,604	203,486	7,983	1,135	44,884	13,702	31,182	1,026,600	387,596	470,226	138,783	30,583	平成22年度		
54	54	51	211,727	202,665	7,925	1,137	44,808	13,702	31,106	1,034,248	403,872	485,650	144,526	30,583	平成23年度		
○	配	○	4,593	4,456	137		809		809	10,589	5,131	4,607	851		1 養 治		
○	○	○	6,626	6,442	93	91	968		968	18,679	7,752	6,646	4,281		2 文 関		
○	○	○	3,808	2,961	847		887		887	15,920	6,945	7,102	1,873		3 名 池		
○	○	○	3,646	3,522	114	10	729	729		14,454	4,537	5,040	4,877		4 王 江		
○	○	○	4,814	4,580	234		965		965	20,947	9,009	7,855	4,083		5 関 西		
○	配	○	4,891	4,773	118		785		785	11,647	4,494	4,768	2,385		6 桜 山		
○	配	○	5,175	5,013	147	15	786		786	18,034	9,013	6,136	2,885		7 神 田		
○	○	○	7,433	7,315	118		936		936	18,074	8,017	6,778	3,279		8 向 山		
○	○	○	4,355	4,305	50		928		928	14,271	5,449	7,184	1,638		9 生 野		
○	配	○	4,685	4,370	265	50	806		806	14,537	6,463	5,298	2,776		10 本 村		
○	配	○	4,946	4,738	208		879		879	25,481	12,731	11,603	1,147	20,832	11 西 山		
○	配	○	4,783	4,638	145		918		918	18,183	10,154	7,825	204		12 江 浦		
○	配	○	6,030	5,761	269		1,046	24	1,022	18,447	7,420	8,843	2,184		13 角 倉		
○	配	○	5,092	4,886	206		890		890	31,930	13,116	14,583	4,231		14 向 井		
○	○	○	3,870	3,789	81		1,156	1,156		26,279	8,618	9,058	8,603		15 小 月		
○	○	○	4,310	4,216	5	89	802		802	19,842	9,189	9,315	1,338		16 清 末		
○	○	○	4,286	4,214	72		981	981		18,672	7,553	9,865	1,254		17 王 司		
○	○	○	8,772	8,606	157	9	1,404		1,404	29,261	20,743	8,518			18 豊 浦		
○	○	○	5,672	5,588	84		1,123		1,123	29,844	10,369	12,931	6,544		19 勝 山		
○	○	○	6,543	5,264	1,279		1,181		1,181	24,071	9,501	12,762	1,808		20 川 中		
○	○	○	6,827	5,837	990		1,189		1,189	20,874	8,976	9,965	1,933	9,547	21 安 岡		
○	○	○	3,971	3,901	70		980		980	24,810	8,164	12,319	4,327		22 吉 見		
○	○	○	1,961	1,843	118		868		868	11,517	5,349	6,168			23 吉 母		
○	○	○	322		322		761		761	8,671	1,571	4,902	2,198		24 蓋 井		
○	○	○	1,924	1,820	33	71	868		868	15,285	4,653	10,632			25 吉 田		
○	○	○	2,773	2,732	41		906	906		17,861	7,386	8,739	1,736		26 王 喜		
○	○	○	2,233	2,188	45		881		881	13,323	6,657	6,018	648		27 内 日		
○	○	○	5,772	5,697	75		811		811	17,902	6,946	8,798	2,158		28 山 の 田		
○	○	○	5,359	5,211	148		788		788	17,018	6,005	9,822	1,191		29 川 中 西		
○	○	○	6,410	6,339	71		1,011		1,011	27,104	9,928	12,728	4,448		30 垢 田		
○	○	○	7,335	7,250	85		1,131		1,131	30,014	10,878	10,932	8,204		31 長 府		
○	○	○	5,890	5,890			1,018		1,018	32,475	11,110	12,200	8,961	204	32 一 の 宮		
○	○	○	6,048	5,990	58		1,015	1,015		32,357	11,935	13,048	7,374		33 熊 野		
○	○	○	3,352	2,712	621	19	648		648	21,195	10,336	8,863	1,996		34 豊 東		
○	○	○	2,799	2,769	30		544		544	17,131	5,916	6,546	4,669		35 岡 枝		
○	○	○	1,792	1,686	69	37	525		525	16,679	4,606	7,984	4,089		36 檜 崎		
○	配	○	1,943	1,943			770	770		15,736	6,885	8,118	733		37 殿 居		
○	配	○	1,817	1,769	17	31	698	698		26,081	7,174	9,300	9,607		38 豊 田 中		
○	配	○	3,075	3,036	3	36	691		691	14,331	8,460	5,228	643		39 西 市		
○	配	○	992	957	35		680	680		17,627	8,387	9,240			40 三 豊		
○	配	○	1,696	1,665		31	680	680		15,966	7,159	8,813			41 豊 田 下		
○	配		2,114	2,064		50	785	785		19,699	8,380	11,319			42 室 津		
○	配		4,131	4,041	75	15	561		561	16,216	4,685	11,375	156		43 誠 意		
○	配		4,106	3,882	116	108	911		911	22,290	9,993	12,297			44 川 棚		
○	配		3,097	3,051	13	33	607	607		14,632	7,809	5,835	988		45 小 串		
○	○	○	2,542	2,480		62	779	779		11,772	4,773	6,269	730		46 宇 賀		
○	○	○	1,681	1,641	10	30	265		265	5,814	987	3,797	1,030		47 二 見		
○	○	○	2,743	2,676		67	670	670		16,487	3,853	11,404	1,230		48 神 玉		
○	○	○	1,960	1,899	34	27	463	463		16,445	3,193	8,799	4,453		49 角 島		
○	○	○	2,065	1,943	34	88	646	646		13,210	3,471	9,666	73		50 神 田		
○	○	○	1,850	1,736		114	673	673		13,036	3,145	9,802	89		51 阿 川		
○	○	○	1,913	1,810	103		566		566	30,505	6,962	12,648	10,895		52 粟 野		
○	配	○	2,923	2,868	50	5	794	794		25,552	9,025	13,244	3,283		53 滝 部		
○	○	○	1,981	1,902	30	49	646	646		15,471	2,913	12,115	443		54 田 耕		

(3) 中学校

区分	所在地	学級	特別支援学級	生徒			教員	事務職員		養護教諭 (養護婦)		栄養教諭 士	校務技士	学校給食調理員	保有教室			
				総数	男	女		県	市	県	市				普通	特別	多目的	
平成22年度		234	31	6,885	3,575	3,310	478	27		24		2	5	17(6)	18(4)	325	392	16
平成23年度		227	35	6,767	3,507	3,260	476	27		24		4	4	17(6)	18(4)	293	437	16
1 日新	上田中町一丁目15-1	13	2	384	179	205	27	1		1		0		1		18	22	
2 向洋	向洋町一丁目14-1	7	2	223	121	102	17	1		1		0		1		10	23	
3 文洋	上新地町五丁目6-1	6	2	174	94	80	17	1		1		0		1		9	30	
4 名陵	丸山町一丁目13-3	6	2	125	65	60	13	1		1		0		1		9	19	
5 東部	清未陣屋5-10	17	2	545	291	254	33	1		1		1		1	3(1)	21	20	
6 長府	長府逢坂町3-1	15	2	456	216	240	29	1		1			1	1	3	18	19	
7 勝山	秋根上町二丁目5-1	20		624	308	316	34	1		1		1		1	4	23	14	2
8 川中	伊倉新町四丁目6-1	21	3	672	353	319	42	2		2		1	1	1		28	52	
9 安岡	安岡町四丁目2-1	12	1	388	196	192	23	1		1			1	1	2(1)	15	18	2
10 吉見	永田本町一丁目3-10	5	1	113	58	55	10	1		1		0		1	2	7	13	
11 彦島	彦島江の浦町二丁目25-1	14	2	461	249	212	29	1		1		0		1		19	22	
12 玄洋	彦島本村町二丁目8-1	8	1	233	138	95	18	1		1		0		1		10	23	
13 木屋川	木屋川南町二丁目660	5	1	125	72	53	11	1		1		0		1	2	7	10	
14 内日	大字内日下字福寿庵1196-2	3	1	23	9	14	9	1		1		0		1		4	7	1
15 山の田	山の田本町8-1	16	2	549	277	272	33	1		1		0		1		20	19	
16 垢田	大字垢田字笹原1127-6	12	2	367	201	166	26	1		1		0		1		15	22	
17 長成	長府日の出町4-1	9	2	289	155	134	21	1		1		0		1		13	17	2
18 菊川	菊川町大字下岡枝字上室屋1-2	8	1	203	103	100	14	1		1		0		(1)	2(2)	10	12	
19 豊田西	豊田町大字浮石字寺籠2593	3		38	22	16	8	1		1		0		(1)		3	10	
20 豊田東	豊田町大字矢田字鎮守434	5		111	55	56	10	1		1		0		(1)		5	13	
21 豊洋	豊浦町大字黒井字馬神724-1	6	3	166	79	87	15	1		1		0		(1)		9	13	
22 夢が丘	豊浦町大字小串字夢が丘145	9	2	279	154	125	20	4		1		0		(1)		11	15	4
23 豊北	豊北町大字滝部字幸神1244-36	7	1	219	112	107	17	1		1		1	1	(1)		9	24	5

() は嘱託、外数

○有の意味 (配は、給食配膳室のみ)

(4) 高等学校

下関商業高等学校 (下関市後田町四丁目11-1)

区分	生徒	学級	保有教室		保健室	食堂	水泳プール	校舎保有面積			
			普通	特別				校舎保有面積			
								総数	鉄筋	鉄骨	木造
平成22年度	718(47)	18(4)	24	11	1	1	1	13,355	13,152	93	106
平成23年度	677(48)	18(4)	24	11	1	1	1	13,355	13,152	93	106

() は定時制、外数

I 学校教育関係資料

各年5月1日現在(単位:人、学級、室、㎡)

保 健 室	給 食 室	水 泳 プ ール	武 道 場	校舎等								用地					区 分
				校舎保有面積				屋内運動場保有面積				面積				左の内 借地	
				総数	鉄筋	鉄骨	木造	総数	鉄筋	鉄骨	総数	建物敷地	屋外運動場	その他			
23	23	20	17	127,778	121,674	5,999	105	21,509	12,184	9,325	789,241	232,322	284,027	256,754	20,146	平成22年度	
23	23	20	17	127,856	121,752	5,999	105	21,600	10,109	11,491	789,348	247,137	286,970	255,241	20,146	平成23年度	
○	配	○	○	6,683	6,368	315		812	812		33,695	8,355	7,957	17,383		1日新	
○	配	○	○	5,823	5,376	447		1,192	1,192		30,529	13,250	12,340	4,939	17,258	2向洋	
○	配	○	○	6,678	6,132	546		749	749		25,490	12,248	7,803	5,439	2,888	3文洋	
○	配	○	○	5,038	4,994	44		758	758		16,391	7,299	8,016	1,076		4名陵	
○	○	○	○	6,299	6,214	85		819	819		73,459	12,331	13,118	48,010		5東部	
○	○	○	○	6,843	6,315	528		1,026		1,026	57,236	12,519	15,171	29,546		6長府	
○	○	○	○	6,858	6,806	52		961		961	29,899	11,510	10,694	7,695		7勝山	
○	配	○	○	12,131	12,131			2,299	133	2,166	33,753	19,553	14,200			8川中	
○	○	○	○	6,213	5,556	657		1,019		1,019	34,816	12,251	16,299	6,266		9安岡	
○	○	○	○	3,649	3,208	441		994		994	26,753	10,472	14,832	1,449		10吉見	
○	配	○	○	7,322	6,737	585		817	817		37,778	10,785	16,491	10,502		11彦島	
○	配	○	○	6,248	5,606	642		1,130		1,130	46,640	12,069	15,768	18,803		12玄洋	
○	○	○	○	3,097	3,002	95		602		602	20,743	7,157	10,435	3,151		13木屋川	
○	配	○		1,928	1,864	64		776		776	12,611	5,750	6,541	320		14内日	
○	配	○	○	6,547	6,368	179		985		985	20,761	9,116	10,254	1,391		15山の田	
○	配	○	○	6,464	6,022	442		1,234		1,234	33,053	12,000	15,000	6,053		16垢田	
○	配	○	○	5,549	5,491	58		1,178	1,178		35,095	8,864	15,910	10,321		17長成	
○	○			3,180	2,610	543	27				24,118	8,994	15,124			18菊川	
○	配	○		1,898	1,695	169	34	685	685		15,124	4,933	10,191			19豊田西	
○	配	○		2,860	2,813	3	44	1,123	1,123		25,488	11,437	13,809	242		20豊田東	
○	配	○		3,441	3,337	104		676	78	598	19,928	6,302	9,997	3,629		21豊洋	
○	配			5,580	5,580						17,111	5,611	11,500			22夢が丘	
○	配		○	7,527	7,527			1,765	1,765		118,877	24,331	15,520	79,026		23豊北	

各年5月1日現在(単位:人、学級、室、㎡)

舎等		用地					左の内 借地	区 分
屋内運動場保有面積		面積						
総数	鉄筋	総数	建物敷地	屋外運動場	その他			
3,845	3,845	44,400	9,605	31,571	3,224	7,200	平成22年度	
3,845	3,845	44,400	9,605	31,571	3,224	7,200	平成23年度	

3 平成23年度 研修計画

番号	研修会名	参加対象				実施予定日等	番号	研修会名	参加対象				実施予定日等
		幼	小	中	高				幼	小	中	高	
1	下関市小・中学校初任者研修		○	○		全5回	26	規範意識と自己指導力を育てる生徒指導研修会	○	○	○		6月3日(金)
2	フォローアップ(2年次・3年次)研修		○	○		8月25日(木)	27	豊かな人間関係を育む生徒指導研修会		○	○	○	8月9日(火)
3	下関市小・中学校(6年次)研修		○	○		全3回	28	危機対応研修会		○	○		6月24日(金)
4	下関市小・中学校10年経験教諭研修		○	○		全9回	29	児童生徒理解のための教育相談研修会		○	○		10月18日(火)
5	幼稚園長研修会	園長				8月19日(金)	30	幼児教育実技研修会	○				7月25日(月)
6	小学校長研修会		校長			6月17日(金)	31	発達障害のある幼児・児童・生徒への教育研修会	○	○	○		8月11日(木)
7	中学校長研修会			校長		6月17日(金)	32	子どもの発達を促す障害種別専門研修会(自閉症・情緒障害)	○	○	○		8月30日(火)
8	ミドルリーダー研修会		○	○		11月22日(火)	33	人権教育研修会		○	○		6月6日(月)
9	幼児教育スキルアップ研修会	○				8月17日(水)	34	情報モラル研修会		○	○		6月2日(木)
10	特別支援教育コーディネーター等研修会	○	○	○		6月24日(金)	35	ICT活用推進研修会(実践講座)	○	○	○		8月8日(月) 8月9日(火)
11	小学校生徒指導主任・教育相談担当研修会		○			5月27日(金)	36	健康・安全教育研修会	○	○	○		6月7日(火)
12	中学校生徒指導主任・教育相談担当研修会			○		6月9日(木)	37	小学校外国語活動研修会(小学校授業づくり研修会(外国語活動))		○	○		8月2日(火)
13	読解力向上のための学習指導研修会		○	○		6月20日(月)	38	小・中連携教育研修会		○	○		5月17日(火)
14	授業力向上研修会		○	○		未定	39	「なめらかな移行」のための幼・保・小連携教育研修会	○	○			10月31日(月)
15	授業づくり研修会	小学校 音楽科		○		7月29日(金)	下関市教育大学	学習指導講座	○	○	○	○	5月19日(木) 8月10日(水)
16		小学校 図画工作科		○		8月24日(水)		学級経営講座	○	○	○	○	8月29日(月) 10月11日(火)
17		小学校 家庭科		○		8月3日(水)		幼児・児童・生徒理解講座	○	○	○	○	12月2日(金)
18		小学校 体育科		○		8月2日(火)		幼稚園・高等学校教諭短期派遣研修	○			○	計画による
19		小学校 外国語活動		○	○	8月2日(火)	小・中学校教職員短期派遣研修		○	○		計画による	
20		中学校 音楽科			○	○	11月21日(月)	幼・小・中・高等学校教職員中期派遣研修	○	○	○	○	計画による
21		中学校 美術科			○	○	8月17日(水)	研修支援訪問	○	○	○	○	随時
22		中学校 技術科			○	○	11月22日(火)	コンピュータ教育研修会派遣研修講座	○	○	○		随時
23	中学校 家庭科			○	○	11月1日(火)	大学等との連携による研修会	○	○	○	○	随時	
24	中学校 保健体育科			○	○	11月7日(月)	研究発表・教育講演等	○	○	○	○	8月18日(木)	
25	道徳教育研修会		○	○	○	8月12日(金)							

4 平成 23 年度研究事業一覧

★印は文部科学省事業 ☆印は山口県教育委員会事業

研究領域	学校名	期間
★☆確かな学力の育成のための実践的調査研究	下関市立長府中学校	平成 23 年度～平成 24 年度
★☆生徒指導・進路指導総合推進事業（発達段階に応じたキャリア教育支援事業）	（協力校） 下関市立本村小学校 下関市立西山小学校 下関市立玄洋中学校 下関市立西市小学校 下関市立豊田下小学校 下関市立豊田東中学校	平成 23 年度
★☆栄養教諭を中核とした食育推進事業	（中心校） 下関市立豊北中学校	平成 23 年度
★ 豊かな体験活動推進事業	下関市立名池小学校	平成 23 年度
☆N I E 推進事業	下関市立長府中学校 下関市立夢が丘中学校	平成 23 年度 平成 23 年度～平成 24 年度
☆山口県へき地・複式教育センター校	下関市立内日小学校	平成 23 年度 （研究大会） 平成 23 年 10 月 28 日（金）
☆「やまぐちっ子の心を育む道德教育」プロジェクト	下関市立名陵中学校	平成 23 年度～平成 24 年度

5 下関市教育研究会

(1) 平成 23 年度部会一覧

幼稚園	教育課程																保育研究										
	学校経営	教育課程	学校事務	養護	保健	研修	国語	社会	算数	理科	生活	音楽	図工	体育	家庭	道徳	特別活動	学習の時間	総合的な学習の時間	外国語活動	生徒指導	学校図書館	情報教育	へき地複式教育	特別支援教育	人権教育	食に関する教育
中学校	学校経営	教育課程	学校事務	養護	保健	研修	国語	社会	数学	理科	音楽	美術	保健体育	技術・家庭 （技術）	技術・家庭 （家庭）	英語	道徳	特別活動	学習の時間	総合的な学習の時間	キャリア教育	生徒指導	学校図書館	情報教育	特別支援教育	人権教育	食に関する教育

(2) 研究主題

年度	研究主題	副題
平成 23 年度	未来を拓く確かな力と豊かな心を育む 下関教育の創造	ふるさとを愛し、心豊かにたくましく生きる 子どもの育成

6 下関市教育祭（第7回）

(1) 概要

開催日	平成23年8月18日（木）
会場	海峡メッセ下関（山口県国際総合センター）
参加者	下関市立幼稚園・小学校・中学校・下関商業高等学校教職員・PTA代表者
内容	教育講演、研究実践発表

(2) 講演内容

年度	講師	演題
平成23年度	九州ルーテル学院大学 客員教授 大畑 誠也	「21世紀の能力 ～悪戦苦闘能力を身につけよう～」

(3) 研究発表及び実践報告

年度	発表者	テーマ
平成23年度	学力向上推進リーダー・教員 下関市立垢田中学校	「確かな学力の育成」に関する実践 「豊かな人間性の育成」に関する実践

7 下関市教職員研究物展示会

内 訳 年 度	研 究 物				特 別 出 品 物	
	個 人	グ ル ー プ	学 校 (園)	合 計	点 数	出 品 者 数
平成23年度	25	2	105	132	10	7

8 外国語指導助手派遣推進事業

ALT人数・配置先	7名：学校教育課教育研修室 3、菊川教育支所 1、豊田教育支所 1、豊浦教育支所 1、豊北教育支所 1
活動内容	<ul style="list-style-type: none"> ・外国語担当教員や学級担任のもとで協同授業（ティーム・ティーチング）を行い、コミュニケーション能力の素地や基礎を養う。 ・小学校外国語活動など国際理解教育の支援に当たる。 ・外国語担当教員のための各種研修会に講師として参加する。 ・特別活動・課外活動などを担当教員のもとで指導する。 ・外国語暗唱・弁論大会の指導及び審査に当たる。 ・音声教材及び外国語原稿作成への支援に当たる。 ・その他、所属長または校長が必要と認める職務に当たる。

9 特別支援教育

(1) 特別支援学級設置状況（平成23年度）

(ア) 小学校

(単位：学級、人)

区 分	障害別	学級	担当者数	児 童						合計
				1年	2年	3年	4年	5年	6年	
平成22年度	—	77	85	34	39	42	45	40	39	239
平成23年度	—	76	84	34	39	44	42	51	43	253
養治小	知的	1	1	0	0	0	0	2	0	2
	自閉・情緒	1	2	1	0	0	3	1	2	7
文関小	自閉・情緒	2	2	2	2	2	2	1	0	9
名池小	自閉・情緒	1	1	1	1	0	0	2	0	4
	難聴	1	1	0	1	0	0	0	0	1
王江小	知的	1	1	0	0	0	0	1	1	2
	自閉・情緒	1	1	0	0	1	1	2	0	4
関西小	自閉・情緒	1	1	0	1	0	0	0	1	2
桜山小	知的	1	1	0	1	1	1	1	2	6
	自閉・情緒	1	1	0	0	0	0	1	1	2
神田小	自閉・情緒	1	1	1	0	2	0	0	0	3
向山小	知的	1	1	0	1	0	1	0	1	3
	肢体不自由	1	2	1	0	0	1	2	2	6
生野小	知的	1	1	0	0	2	1	1	1	5
	自閉・情緒	1	2	0	0	2	1	3	1	7
本村小	知的	1	1	0	1	0	1	0	0	2
	自閉・情緒	1	1	0	1	0	1	1	1	4
西山小	知的	1	1	0	1	0	1	0	0	2
	自閉・情緒	1	1	1	0	2	1	1	0	5
江浦小	知的	1	1	2	1	0	0	2	0	5
	自閉・情緒	1	1	0	1	1	0	0	2	4
	難聴	1	1	0	1	0	0	0	0	1
	肢体不自由	1	1	0	2	2	1	0	0	5
角倉小	知的	1	1	1	0	0	0	1	1	3
	自閉・情緒	1	1	0	0	0	1	1	4	6
向井小	自閉・情緒	1	1	0	0	0	1	2	0	3
	弱視	1	1	0	2	1	0	0	0	3
小月小	知的	1	1	0	0	0	0	2	0	2
	自閉・情緒	1	1	1	0	1	0	1	1	4
清末小	知的	1	1	0	0	0	0	2	2	4
	自閉・情緒	1	1	1	2	0	0	0	1	4
王司小	知的	1	1	0	2	2	0	0	0	4
	自閉・情緒	1	1	1	0	0	0	1	0	2
豊浦小	知的	1	1	0	1	1	0	1	1	4
	自閉・情緒	2	3	1	1	4	1	2	2	11
勝山小	知的	1	1	1	0	0	0	0	0	1
	自閉・情緒	1	1	2	0	0	1	1	0	4
川中小	知的	1	1	0	0	0	0	0	1	1
	自閉・情緒	1	2	0	0	0	2	1	3	6
安岡小	知的	1	1	0	1	0	1	1	0	3
	自閉・情緒	1	1	1	1	0	1	2	0	5
吉母小	知的	1	1	0	0	1	2	0	0	3
吉田小	自閉・情緒	1	1	0	0	0	0	0	1	1
王喜小	知的	1	1	0	0	0	0	2	0	2
	自閉・情緒	1	1	3	1	0	0	0	0	4
	難聴	1	1	1	1	0	0	0	0	2
内日小	弱視	1	1	1	0	0	0	0	0	1
	自閉・情緒	1	1	0	0	1	0	0	0	1
山の田小	知的	1	1	0	0	0	1	1	1	3
	自閉・情緒	1	2	3	0	1	1	1	1	7
川中西小	自閉・情緒	1	2	1	0	2	0	2	1	6
垢田小	自閉・情緒	1	1	0	0	0	0	1	1	2
長府小	知的	2	2	0	3	3	3	1	0	10
	自閉・情緒	1	2	0	0	1	3	1	2	7

区 分	障害別	学級	担当者数	児 童						合計
				1年	2年	3年	4年	5年	6年	
一の宮小	知的	1	1	2	0	1	0	0	0	3
	自閉・情緒	1	1	1	1	1	1	0	0	4
熊野小	知的	1	1	0	0	1	2	0	0	3
	自閉・情緒	1	1	0	2	1	0	0	0	3
豊東小	肢体不自由	1	1	1	0	0	0	0	2	3
	自閉・情緒	1	1	0	2	1	0	0	0	3
岡枝小	自閉・情緒	1	1	1	2	0	0	0	0	3
檜崎小	自閉・情緒	1	1	0	0	1	0	0	0	1
西市小	知的	1	1	0	0	1	0	1	0	2
豊田下小	知的	1	1	0	0	0	1	0	0	1
誠意小	知的	1	1	0	0	1	0	0	0	1
	自閉・情緒	1	1	0	0	1	1	0	0	2
川棚小	知的	1	1	2	1	1	2	0	0	6
	自閉・情緒	1	1	0	1	1	0	1	0	3
小串小	知的	1	1	0	0	0	0	0	1	1
神玉小	自閉・情緒	1	1	0	0	0	0	0	1	1
神田小	難聴	1	1	0	0	0	0	0	1	1
阿川小	自閉・情緒	1	1	0	0	0	1	0	0	1
滝部小	知的	1	1	0	0	0	0	1	0	1

(イ) 中学校

区 分	障害別	学級	担当者数	生 徒			合計
				1年	2年	3年	
平成22年度	—	31	34	34	28	18	80
平成23年度	—	35	38	34	37	26	97
日新中	知的	1	1	2	0	0	2
	自閉・情緒	1	1	1	0	0	1
向洋中	知的	1	1	0	2	1	3
	自閉・情緒	1	1	0	1	0	1
文洋中	知的	1	1	1	1	1	3
	自閉・情緒	1	1	0	0	2	2
名陵中	自閉・情緒	1	1	0	3	0	3
	難聴	1	1	0	1	0	1
東部中	知的	1	1	0	1	0	1
	自閉・情緒	1	1	1	1	0	2
長府中	知的	1	1	2	1	0	3
	自閉・情緒	1	1	1	1	0	2
川中中	知的	1	1	2	1	1	4
	肢体不自由	1	1	1	0	0	1
	自閉・情緒	1	2	2	2	1	5
安岡中	知的	1	1	1	2	1	4
吉見中	知的	1	1	1	0	1	2
彦島中	自閉・情緒	1	2	1	2	2	5
	難聴	1	1	1	0	1	2
玄洋中	知的	1	1	2	1	4	7
木屋川中	知的	1	1	0	1	1	2
内日中	自閉・情緒	1	1	1	0	0	1
山の田中	知的	1	1	1	0	1	2
	自閉・情緒	1	1	2	2	0	4
垢田中	知的	1	1	1	1	2	4
	自閉・情緒	1	1	1	1	1	3
長成中	知的	1	1	1	2	0	3
	自閉・情緒	1	1	1	2	1	4
菊川中	知的	1	1	1	0	1	2
豊洋中	知的	1	1	1	0	2	3
	自閉・情緒	1	1	2	3	0	5
	難聴	1	1	0	1	0	1
夢が丘中	知的	1	1	3	0	0	3
	自閉・情緒	1	1	0	0	1	1
豊北中	自閉・情緒	1	2	0	4	1	5

(2) 通級指導教室 活動実態 (名池小・江浦小・豊浦小・誠意小・日新中)

(ア) 幼児 (単位:人)

	総数/年齢	2歳児	3歳児	4歳児	5歳児
平成22年度	117	1	10	32	74

(イ) 小学生・中学生

(単位:人)

	小学生							中学生			
	総数	1年	2年	3年	4年	5年	6年	総数	1年	2年	3年
平成22年度	184	52	44	26	25	17	20	19	4	7	8
L D	9	1	1	2	4	1	0	6	2	3	1
A D H D	10	0	3	5	0	1	1	3	0	2	1
高機能自閉症	3	2	0	0	0	0	1	1	0	0	1
アスペルガー症候群	15	3	1	1	6	1	3	1	1	0	0
広汎性発達障害	35	12	8	5	3	5	2	4	1	2	1
選択性緘黙	6	0	1	1	3	0	1	0	0	0	0
情緒障害	1	0	1	0	0	0	0	3	0	0	3
言語障害	102	34	29	11	8	8	12	1	0	0	1
難聴	3	0	0	1	1	1	0	0	0	0	0
その他	0	0	0	0	0	0	0	0	0	0	0

(3) 平成23年度就学指導状況

(平成23年4月に転・入学したもの)

(単位:人)

就学指導委員会に提出された事例数		就学指導委員会の判定		就学指導委員会の指導結果	
知的障害	59	通常学級対象と判定されたもの	34	通常学級へ転・入学したもの	53
情緒障害	86			知的障害学級へ転・入学したもの	29
聴覚障害	3	特別支援学級対象と判定されたもの	92	情緒障害学級へ転・入学したもの	37
視覚障害	1			難聴学級へ転・入学したもの	3
言語障害	0			弱視学級へ転・入学したもの	1
病虚弱	1			肢体不自由学級へ転・入学したもの	4
肢体不自由	4	総合支援学校対象と判定されたもの	31	総合支援学校へ転・入学したもの	30
重複障害	3			その他	0
その他	0			—	—
—	—	合計	157	合計	157

(4) 特別支援学級生徒の進路状況

(単位:人)

区分	総数	高等学校			総合支援学校	各種学校	就職	自宅
		公立	定時制	私立				
平成21年度	23	1	0	2	19	0	0	1
平成22年度	19	0	0	3	16	0	0	0

(5) 下関市特別支援教育支援員配置状況

平成23年度 98名配置 (平成23年5月1日現在)

(6) 平成23年度に新設された特別支援学級及び通級指導教室数

小学校 3 (知的 1、難聴 1、弱視 1)

中学校 5 (知的 3、情緒 1、肢体不自由 1)

10 就学援助

(1) 就学援助費

(単位：人、円)

区 分		小 学 校		中 学 校	
		受給児童	援助額	受給生徒	援助額
平成 21 年 度		4,997	102,938,966	2,420	107,000,584
平成 22 年 度		4,940	101,803,207	2,521	109,701,439
再 掲	学用品・通学用品・校外活動費(日帰り)	4,940	67,366,654	2,521	57,857,101
	修 学 旅 行 費	846	15,997,510	775	31,581,671
	校 外 活 動 費 (宿 泊)	831	2,646,133	112	272,885
	通 学 費	48	1,663,910	16	1,326,282
	新入学児童生徒学用品費等	710	14,129,000	815	18,663,500

(2) 特別支援教育就学奨励費

(単位：人、円)

区 分		小 学 校		中 学 校	
		受給児童	援助額	受給生徒	援助額
平成 21 年 度		282	4,503,413	62	1,696,640
平成 22 年 度		325	4,355,117	77	2,127,114
再 掲	学 校 給 食 費	124	2,088,752	42	851,625
	通 学 費	156	842,127	20	201,516
	職 場 実 習 交 通 費	0	0	5	3,760
	交 流 学 習 交 通 費	178	106,385	54	161,290
	修 学 旅 行 費	20	187,181	11	245,857
	校 外 活 動 費 (日 帰 り)	90	88,516	14	16,016
	校 外 活 動 費 (宿 泊)	17	39,128	3	3,601
	学 用 品 購 入 費	124	604,575	42	455,700
	新入学児童生徒学用品費等	15	133,009	14	144,867
	通学用品購入費	44	41,417	10	9,407
	宿泊生活訓練費	163	194,747	17	17,595
付添保護者交通費	6	29,280	2	15,880	

(3) 幼稚園就園奨励費

(単位：人、円)

区 分		公 立		私 立	
		補助対象人数	援助額	補助対象人数	援助額
平成 21 年 度		70	4,680,900	1,194	102,664,600
平成 22 年 度		70	4,907,700	1,283	115,749,500
I	生活保護世帯	0	0	3	584,000
II	市民税非課税 (所得割非課税世帯含む)	70	4,907,700	125	21,609,100
III	市民税所得割課税額 34,500 円以下			206	25,904,100
IV	市民税所得割課税額 183,000 円以下			949	67,652,300

11 下関市奨学金制度

貸付金額	①大学生	40,000 円
	②高校生	18,000 円
貸付期間	在学する学校の正規の修業期間	
据置期間	在学する学校の正規の修業期間経過後 1 年間	
返還期間	貸付を受けた期間の 2 倍以内	

(注) 1. 無利子

2. 貸付金額は平成 15 年度新規貸付分から額の改正を行った。

【平成 22 年度までの運用状況】

(単位：人、円)

年 度	合 計		大 学		高 校	
	人 員	貸付金総額	人 員	貸付金総額	人 員	貸付金総額
19	12	4,440,000	7	3,360,000	5	1,080,000
20	16	5,304,000	7	3,360,000	9	1,944,000
21	13	3,852,000	6	2,520,000	7	1,332,000
22	14	5,400,000	9	4,320,000	5	1,080,000

※平成 22 年度新規貸付人員 大学 4 人 高校 2 人

12 園・学校訪問

研修支援訪問	各学校が抱えている学習指導、生徒指導、特別支援教育、情報教育等の課題の解決を図るために、学校又は研究団体に指導主事や社会教育主事を派遣し、研修の充実を図る。
研修支援訪問 (幼稚園)	各園の自主的な研修活動を促進させるために、要請に応じて指導主事や幼稚園指導員を派遣し、研究主題の解明や保育活動の充実を図る。
担当校訪問	各園・小中学校に担当指導主事を配置することで、学校と教育委員会との連携を密にするとともに、各学校が抱えている課題の把握と解決への支援を図る。
生徒指導訪問	各学校の問題行動や、学校事件・事故等に素早く対応したり、未然に防止したりするために、指導主事、ガイダンスアドバイザー、スーパーバイザー等を派遣する。

13 学校保健

(1) 平成 22 年度 健康診断における疾患・異常

(単位：人、%)

区 分 項 目		小 学 校				中 学 校				
		男 子		女 子		男 子		女 子		
		人数	率	人数	率	人数	率	人数	率	
栄養状態	栄養不良	0	0.00	0	0.00	0	0.00	1	0.03	
	肥満傾向	98	1.38	41	0.60	56	1.58	43	1.32	
	貧血	3	0.04	4	0.06	2	0.06	13	0.40	
	脊 柱	8	0.11	8	0.12	1	0.03	0	0.00	
	胸 郭	2	0.03	2	0.03	3	0.08	0	0.00	
	骨・関節、四肢の状態	5	0.07	8	0.12	1	0.03	2	0.06	
裸眼視力	1.0 未満 0.7 以上 B	517	7.28	599	8.70	362	10.20	363	11.11	
	0.7 未満 0.3 以上 C	738	10.39	824	11.97	606	17.08	603	18.45	
	0.3 未満 D	499	7.03	716	10.40	781	22.01	949	29.04	
	聴 力	82	1.15	78	1.13	37	1.04	39	1.19	
眼	伝 染 性 眼 疾 患	3	0.04	2	0.03	3	0.08	0	0.00	
	その他の眼疾患異常	300	4.22	249	3.62	98	2.76	82	2.51	
耳鼻咽喉頭	耳 疾 患	404	5.69	366	5.32	203	5.72	87	2.66	
	鼻・副鼻腔疾患	774	10.90	354	5.14	322	9.07	194	5.94	
	口腔・咽頭疾患異常	32	0.45	38	0.55	6	0.17	9	0.28	
皮膚疾患	アトピー性皮膚炎	194	2.73	158	2.30	71	2.00	59	1.81	
	その他の皮膚疾患	20	0.28	10	0.15	4	0.11	2	0.06	
	結核精密検査者	7	0.10	8	0.12	3	0.08	2	0.06	
	心 臓 疾 患 異 常	70	0.99	76	1.10	38	1.07	35	1.07	
	心電図二次検診受検者 ※1	21	1.93	16	0.23	31	2.59	14	0.43	
	寄生虫卵保有者 ※2	5	0.14	9	0.13	-	-	-	-	
尿	蛋 白	2	0.03	10	0.15	7	0.20	4	0.12	
	糖	3	0.04	4	0.06	0	0.00	6	0.18	
	潜 血	12	0.17	21	0.31	3	0.08	7	0.21	
	その他の疾患異常	72	1.01	61	0.89	6	0.17	3	0.09	
歯・口腔	う 歯	処置完了者	2,670	37.78	2,539	37.07	948	27.19	997	31.13
		未処置歯のある者	2,096	29.65	1,875	27.38	898	25.76	727	22.70
	その他の歯疾患異常		937	13.26	882	12.88	431	12.36	389	12.14
	口腔の疾患異常		8	0.11	5	0.07	7	0.20	9	0.28

(単位：人)

在 籍 者 総 数	7,105	6,887	3,576	3,310
受 検 者 数	7,102	6,883	3,549	3,268
歯・口腔の受検者数	7,068	6,849	3,486	3,203

※ 1 の受検対象者は、小学校 1 年生及び中学校 1 年生

※ 2 の受検対象者は、小学校 1 ～ 3 年生

(2) 平成 22 年度 負傷・疾患の種類別災害発生状況

(単位：件)

負傷・疾患		学校種別					合計
		小学校	中学校	高等学校	幼稚園		
負傷	骨 折	185	311	14	1	511	
	捻挫	171	186	22	0	379	
	脱臼	57	9	0	0	66	
	挫傷・打撲	384	271	16	5	676	
	挫創	73	35	1	1	110	
	切創	29	8	0	1	38	
	刺創	6	0	0	0	6	
	割創	2	0	0	0	2	
	裂創	29	10	0	0	39	
	擦過傷	18	3	0	0	21	
	熱傷・火傷	4	2	0	0	6	
	歯牙破折	11	7	0	0	18	
	その他	44	42	2	0	88	
	負傷合計	1,013	884	55	8	1,960	
疾患	食中毒	0	0	0	0	0	
	食中毒以外の中毒	0	0	0	0	0	
	熱中症	2	4	3	0	9	
	溺水	0	0	0	0	0	
	異物の嚥下・迷入	9	4	0	0	13	
	接触性の皮膚炎	6	1	0	1	8	
	外部衝撃、相当の運動量、心身に対する負担の累積に起因する疾患	脳・脊髄系の疾患	0	1	0	0	1
		心臓系の疾患	0	0	0	0	0
		肺その他の内臓疾患	1	1	1	0	3
		骨疾患	1	8	3	0	12
		関節疾患	0	11	1	0	12
		筋腱疾患	4	18	2	0	24
		皮膚疾患	0	0	0	0	0
		精神疾患	1	0	0	0	1
		その他	6	4	1	0	11
	計	13	43	8	0	64	
	負傷に起因する疾患	脳・脊髄系の疾患	0	0	0	0	0
		心臓系の疾患	0	0	0	0	0
		肺その他の内臓疾患	0	0	0	0	0
		骨疾患	4	3	0	0	7
		関節疾患	2	5	1	0	8
筋腱疾患		8	9	1	1	19	
皮膚疾患		5	1	0	1	7	
精神疾患		0	0	0	0	0	
その他		11	6	1	0	18	
計	30	24	3	2	59		
疾患合計	60	76	14	3	153		
負傷・疾患の合計	1,073	960	69	11	2,113		

(3) 平成 22 年度児童・生徒の体位比較

年齢 (歳)		身長 (単位:cm)				体重 (単位:kg)			
		男		女		男		女	
		下関市	山口県	下関市	山口県	下関市	山口県	下関市	山口県
小学校	6	116.1	115.7	115.2	114.8	21.3	21.4	20.7	20.5
	7	122.1	122.0	121.1	121.0	23.9	23.8	23.4	23.3
	8	127.7	127.4	126.9	127.0	26.9	26.8	26.0	26.2
	9	132.7	132.4	132.6	132.3	29.9	30.1	29.3	29.2
	10	138.2	137.9	139.8	138.9	33.6	33.1	33.8	33.2
	11	144.0	143.6	146.0	145.6	37.2	37.0	38.2	37.7
中学校	12	151.7	151.1	151.3	151.4	43.4	42.9	43.1	43.4
	13	157.9	158.5	153.9	154.0	47.8	47.3	47.1	46.3
	14	164.5	163.8	156.0	155.9	53.7	53.0	50.2	49.6

14 学校給食

(1) 学校給食実施状況

(平成 23 年 5 月 1 日現在)

区分	完全給食			実施方式					
	校(園)数	実施人員	実施率	単独調理校		親子受配		調理場受配	
	校(園)	人	%	校(園)	人	校(園)	人	校(園)	人
小学校	52	13,719	100	35	10,510	0	0	17	3,209
中学校	23	6,767	100	7	2,454	1	23	15	4,290
幼稚園	21	750	100	0	0	15	552	6	198
計	96	21,236	100	42	12,964	16	575	38	7,697

(2) 献立の作成から実施まで

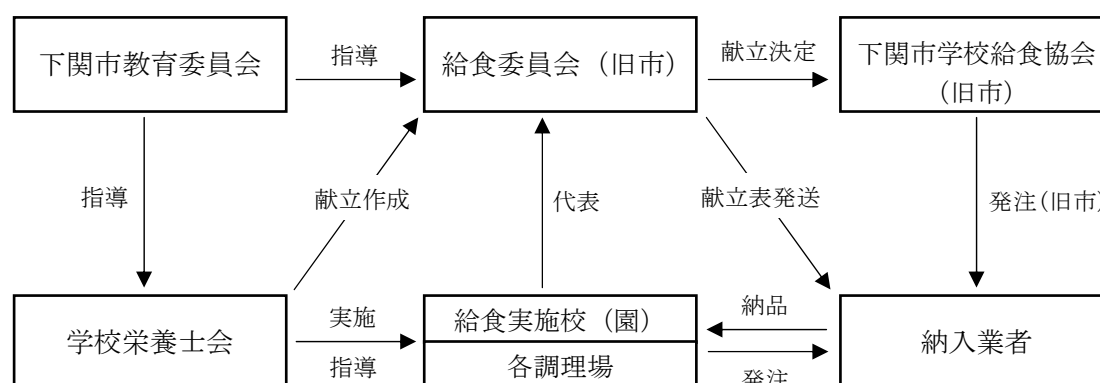

(3) 平成 22 年度準要保護児童生徒給食費就学援助費

区分	実施人員 (人)	実施率	援助額 (円)
小学校	4,887	34.94%	188,550,721
中学校	2,380	34.56%	95,734,260
計	7,267	34.82%	284,284,981

(4) 学校給食共同調理場

(平成 23 年度)

共同調理場名 (所在地)	構造・延面積 (建築年月)	運営方式	対象学校数 (児童生徒園児数)				対象 学校名
			学校 種別	学校(園)数	学級数	児童生徒 園児数	
南部学校給食共同調理場 (彦島江の浦町三丁目 4-10) (TEL267-2044)	軽量鉄骨 平屋建 延 989.48 m ² (昭 47.4)	民間 (平 21.8~)	小	7	85	1,882	桜山、神田 本村、西山 江浦、角倉 向井
			中	3	33	868	文洋、彦島 玄洋
			幼	2	3	77	江浦、西山
			計	12	121	2,827	
中部学校給食共同調理場 (一の宮住吉二丁目 9-8) (TEL257-1578)	鉄骨 平屋建 延 867 m ² (平 2.4)	直営 (平 2.4~)	小	1	9	189	養治
			中	7	99	2,609	日新、向洋 名陵、堀田 川中、長成 山の田
			計	8	108	2,798	
豊田町学校給食共同調理場 (豊田町大字矢田 320-1) (TEL766-0076)	鉄骨 平屋建 延 454.59 m ² (昭 38.4) (平 4.3 改築)	直営 (昭 38.4~)	小	4	22	286	殿居、西市 豊田中 豊田下
			中	2	8	149	豊田西 豊田東
			計	6	30	435	
豊浦町学校給食共同調理場 (豊浦町大字川棚 3630-1) (TEL774-3390)	鉄骨 平屋建 延 620 m ² (平 5.4)	民間 (平 20.4~)	小	2	21	473	川棚、小串
			中	2	20	445	豊洋 夢が丘
			幼	2	3	75	川棚、小串
			計	6	44	993	
黒井学校給食共同調理場 (豊浦町大字黒井 2200) (TEL772-0290)	鉄骨 平屋建 延 140 m ² (平 9.1)	民間 (平 23.4~)	小	2	16	277	誠意、室津
			幼	2	3	46	黒井、室津
			計	4	19	323	
滝部学校給食共同調理場 (豊北町大字滝部幸 1244-36) (TEL782-0035)	鉄筋コンク リート造 延 413 m ² (平 18.4)	民間 (平 18.4~)	小	1	7	102	滝部
			中	1	8	219	豊北
			計	2	15	321	

15 生徒指導

(1) 適応指導事業一覧

<p>●下関市教育支援教室「さくらやま」</p> <p>(平成5年5月から実施しているが、平成21年度より下関市立桜山幼稚園跡地を利用しており、名称を「サークル・一里山」から「さくらやま」へ変更した)</p>	
目的	学校に行かない、行きたくても行けない子どもたちのために、個別や小集団での相談・指導を行いながら集団生活に適応する力を育て、学校への登校をめざす。
内容	体験学習やスポーツ活動等とおした「集団適応指導」と、個別や小集団での相談・指導をおし基本的生活習慣の改善と精神的・社会的自立をめざした「生活指導」、または、一人ひとりの学力に応じた学習を進める「学習指導」を指導の柱としている。臨床心理士による個別面談やグループ面談をおして、集団生活に参加する意欲を高める。
<p>●「教育相談室」相談員及び「さくらやま」専門指導員の訪問支援</p>	
目的	不登校児童生徒への対応を支援するため、「教育相談室」相談員及び「さくらやま」専門指導員が学校の要請に応じて学校及び家庭を訪問する。
内容	不登校で家庭に引きこもりがちな状態にある児童生徒を対象とし、「教育相談室」相談員及び「さくらやま」専門指導員が学校及び家庭訪問による教育相談等を行う。
<p>●教育相談スーパーバイザー派遣事業</p>	
目的	不登校、いじめ等の様々な問題行動などに適切に対応するため、児童生徒、保護者及び学校等へ臨床心理に関して高度な専門知識と経験を有する臨床心理士等を教育相談スーパーバイザーとして派遣し、指導・助言を行うことで、問題の早期解決を図ったり、問題行動の未然防止、早期発見・早期対応に努めたりする。
対象	原則としてスクールカウンセラー未配置校または教育相談スーパーバイザーの派遣を必要とする学校
<p>●不登校の未然防止に向けた専門家派遣事業（山口県教育委員会主催）</p>	
目的	不登校対策は、未然防止及び早期対応が何よりも重要なため、臨床心理士を学校に派遣し、初期段階への即時対応により、不登校の未然防止に向けた取組を強化する。
内容	不登校の未然防止に向けたケース会議や教育相談体制の充実に向けた支援、不登校に係る対策等の検討と個別の支援、教職員の資質向上を目的とした研修会の講師、不登校の解消に向けた関係機関との連携等、不登校の未然防止・早期対応のために臨床心理士・社会福祉士・精神保健福祉士を派遣する。
<p>●スクールカウンセラー（SC）活用事業（山口県教育委員会主催）</p>	
目的	教員とスクールカウンセラーが互いの立場を理解しつつ、相互に協力、補完して児童生徒の健全な育成を図る。
配置校	中学校：全中学校 小学校：文関小、関西小、桜山小、神田小、向山小、生野小、本村小、江浦小、角倉小、小月小、清末小、勝山小、川中小、山の田小、川中西小、垢田小、長府小、一の宮小、熊野小

16 教育相談

(1) 相談体制

●下関市教育委員会『教育相談室』	
目的	不登校、いじめ、非行問題等で悩む児童生徒や保護者への相談活動をとおして、児童生徒の主体的な自立を支援するとともに、学校や関係機関との連携を図りながら児童生徒を取り巻く心理的環境の改善を図る。
方法	来室（面接）相談、訪問相談、電話相談
時間	月～金 9時00分～16時30分
場所	下関市上田中町1丁目16番3号 下関市教育委員会内（電話）231-6995（直通）
●いじめ相談専用電話『いじめテレホン相談』	
目的	いじめ問題に関わる悩みの相談を受け、早期解決を図る。
時間	月～金 9時00分～16時30分
場所	下関市教育委員会「教育相談室」内
電話	223-7830（な・や・み・ゼロ）

(2) 平成22年度教育相談受理状況

問題行動別・相談者別			幼・小学生		中学生		高校生・他		男女別計		合計
			男子	女子	男子	女子	男子	女子	男子	女子	
1	非行問題	行			1				1		1
2		出									
3		家庭内暴力									
4		自殺									
5		犯罪・被害									
6		その他									
7	学業・職業問題	学業・成績									
8		不登校	21	12	39	61	3	1	63	74	137
9		進路		1						1	1
10		仕事									
11	その他	9	3	4	5	2	2	15	10	25	
12	家庭問題	家庭内不和									
13		しつけ				3				3	3
14		その他	1		1	2		1	2	3	5
15	交友問題	異性交際									
16		友人			2	1			2	1	3
17		いじめ	4	1	2	3		2	6	6	12
18		その他	1	1					1	1	2
19	健康問題	性									
20		健康									
21		性格									
22		その他		1						1	1
23	その他	1	1			1		2	1	3	
22年度			37	20	49	75	6	6	92	101	193
21年度			25	24	53	68	5	5	83	97	180
20年度			19	27	46	65	11	9	76	101	177

Ⅱ 生涯学習関連資料

1 社会教育委員

委員定数 20名

任期 2年

職務 社会教育に関し教育長を経て教育委員会に助言するため、次の職務を行う。(社会教育法第17条)

- (1) 社会教育に関する諸計画を立案すること。
- (2) 定時又は臨時に会議を開き、教育委員会の諮問に応じ、これに対して意見を述べること。
- (3) 前2号の職務を行うために必要な研究調査を行うこと。

社会教育委員名簿（任期 平成23年6月1日～平成25年5月31日）

役職名	氏名	団体名等
委員長	古田 昭春	元小学校校長
副委員長	富田 忠夫	山口県教育会下関支部支部長
委員	松本 秀夫	下関市立小学校校長会
〃	原 耕作	下関市立中学校校長会
〃	倉本 喜博	下関市PTA連合会会長
〃	下村 潤一	学識経験者
〃	林 登季子	下関市連合婦人会会長
〃	黒瀬 清昭	勝山公民館運営審議会委員
〃	杉山 靖彦	下関市子ども会連合会副会長
〃	森田 真理子	家庭教育相談員
〃	折井 一枝	放課後子ども教室安全管理員
〃	長田 仁志	学識経験者
〃	若林 重子	青少年育成県民会議常任委員
〃	川野 都	子育て交流サロンのほら代表
〃	上中 猛	民生児童委員
〃	磯部 恵美子	下関市連合婦人会副会長
〃	川本 弘子	下関市豊田町更生保護女性会副会長
〃	田中 義道	私立保育園園長
〃	藤井 憲男	元小学校校長
〃	中山 武久	自治会長

2 図書館

(1) 中央図書館

沿革：昭和 15 年 7 月名池小学校内に創設されたものを源とする。その後下関図書館として引継がれたが平成 21 年 11 月閉館。

現施設は社会教育複合施設として建設され、平成 22 年 3 月に中央図書館として開館された。

位置：下関市細江町三丁目 1 番 1 号

創設：昭和 15 年 7 月（移転新築 平成 22 年 3 月）

施設概要：下関市生涯学習プラザ 4, 5, 6 階（延面積 4, 500 m²）

蔵書数：中央図書館 約 320, 000 冊、移動図書館 約 8, 000 冊、視聴覚 約 1, 800 点

休館日：館内整理日、12 月 29 日～1 月 3 日

利用時間：4 階は、午前 9 時～午後 8 時

5 階は、午前 9 時～午後 9 時



4 階 児童図書コーナー



5 階 一般図書コーナー

(2) 長府図書館

沿革：明治 42 年 8 月に豊浦郡教育会によって創設され、大正 13 年に長府町へ移管された。昭和 12 年に豊浦郡長府町が下関市と合併すると、下関市立長府図書館として運営され、昭和 42 年 9 月に明治 100 年記念事業の一環として改築された。付属施設として下関文書館があり、郷土に関する貴重な文書・記録類を収蔵している。

位置：下関市長府宮の内町 1 番 30 号

創設：明治 42 年 8 月（改築 昭和 42 年 9 月）

構造等：本館 鉄筋コンクリート 2 階建 延面積 724. 54 m²

蔵書数：約 120, 000 冊

休館日：月曜日、国民の祝日、館内整理日、12 月 29 日～1 月 3 日

利用時間：一般閲覧室は、午前 9 時 30 分～午後 7 時

（但し、日曜日は午後 5 時まで）

その他は、午前 9 時 30 分～午後 5 時



○ 下関文書館

創設：昭和 42 年 9 月

収蔵資料：長府毛利家文書、熊谷家文書、乃木文庫など約 2 万 6 千点

出版事業：郷土資料目録、郷土資料叢書など

(3) 彦島図書館

沿革：大正5年に本村小学校内に開設された村立のものを源とする。昭和27年に彦島公民館が開設されると、ここに下関図書館彦島分館が併設され、彦島公民館が江の浦町一丁目に改築されると、同所2階に移設された。現施設は、平成2年3月に移転改築されたもので、同年7月から下関市立彦島図書館として開館した。

位置：下関市彦島江の浦町一丁目4番28号

創設：昭和27年（移転改築 平成2年3月）

構造等：鉄筋コンクリート一部鉄骨2階建 延面積1001.7㎡

蔵書数：約74,000冊

休館日：月曜日、国民の祝日、館内整理日、12月29日～1月3日

利用時間：午前9時30分～午後7時（但し、日曜日は午後5時まで）



(4) 菊川図書館

沿革：菊川図書館の前身である県立山口図書館豊浦分館は昭和26年12月に岡枝公民館内に開館し、昭和32年4月に分館が廃止されると同時に、菊川町立菊川図書館が誕生した。その後昭和48年4月に現在の場所に移転改築をおこなった。

位置：下関市菊川町大字下岡枝193番地8

創設：昭和32年4月（移転改築 昭和48年4月）

構造等：鉄筋コンクリート建 延面積527.93㎡

蔵書数：約30,000冊

休館日：月曜日、国民の祝日、館内整理日、12月29日～1月3日

利用時間：午前9時～午後5時



(5) 豊田図書館

沿革：平成7年7月に豊田町立図書館として、現在位置に創設された。館内の展示室は、文化財資料室となっており、文書をはじめとする貴重な豊田の文化財を展示している。

位置：下関市豊田町大字矢田153番地1

創設：平成7年7月

構造等：鉄筋コンクリート2階建 延面積1353.91㎡

蔵書数：図書約45,000冊、視聴覚約3,500点

休館日：月曜日、国民の祝日、館内整理日、12月29日～1月3日

利用時間：午前9時～午後6時（但し、土・日曜日は午後5時まで）



(6) 豊浦図書館

沿革：昭和 52 年 12 月川棚地区に公民館が開設され、館内に図書室が設置されたことを起とする。平成 2 年 4 月には公民館内図書室より、図書館としての機能が独立した。後に豊浦町商工会事務所移転に伴い、平成 12 年 10 月現施設へ移設された。

位置：下関市豊浦町大字川棚 6895 番地 2

創設：平成 2 年 4 月（移設 平成 12 年 10 月）

構造等：コンクリートブロック 2 階建 延面積 404.3 m²

蔵書数：約 43,000 冊

休館日：月曜日、国民の祝日、館内整理日、12 月 29 日～1 月 3 日

利用時間：午前 9 時 30 分～午後 8 時（但し、日曜日は午後 5 時まで）

**(7) 豊北図書室**

沿革：昭和 58 年に豊北町神田特牛に新設された豊北町町民センター（現在の豊北生涯学習センター）に図書室が設置され、20 年にわたって多くの人に利用されてきた。平成 18 年 4 月、豊北町滝部に開校した豊北中学校内に「豊北図書室」が開設された。

位置：下関市豊北町大字滝部 1244 番地 36（豊北中学校内）

創設：昭和 58 年 4 月（移設 平成 18 年 4 月）

施設概要：豊北中学校 1 階

蔵書数：約 20,000 冊

休館日：月曜日、国民の祝日、館内整理日、12 月 29 日～1 月 3 日

利用時間：午前 9 時～午後 6 時（但し、日曜日は午後 5 時まで）

**3 公民館活動****(1) 公民館運営審議会**

委員定数：1 公民館 20 人以内

委員数：男性 139 人 女性 55 人 合計 194 人

任期：2 年（補欠委員は前任者の残任期間）

任務：館長の諮問に応じ、公民館における各種事業の企画実施について、調査審議する。

委嘱状況：平成 23 年 6 月 1 日～平成 25 年 5 月 31 日（本庁管内）

平成 23 年 8 月 1 日～平成 25 年 7 月 31 日（教育支所管内）

(2) 公民館設置状況

公民館名 (所在地)	構造・延面積 (建設年月)	公民館名 (所在地)	構造・延面積 (建設年月)
北部公民館 TEL083-253-3371 (山の田東町4-13)	鉄筋・1,267.55 m ² 4階建 (昭49.6 / 増平4.3)	榑崎公民館 TELなし (菊川町大字榑崎790-1)	S造・227.84 m ² 平屋建 (平2.4)
西部公民館 TEL083-231-6587 (伊崎町一丁目4-30)	鉄筋・1,740.00 m ² 4階建 (昭54.4 / 増平3.3)	殿居公民館 TEL083-768-0556 (豊田町大字殿居1039-2)	鉄筋・196.30 m ² 平屋建 (昭58.2)
玄洋公民館 TEL083-266-5455 (彦島西山町四丁目1-28)	鉄筋・1,886.49 m ² 3階建の1階部分 (昭58.6)	豊田中公民館 TEL083-766-2361 (豊田町大字八道2544-1)	鉄筋・347.89 m ² 平屋建 (平3.3)
長府東公民館 TEL083-246-1266 (長府松小田本町4-15)	鉄筋・2,104.44 m ² 3階建 (平9.3)	三豊公民館 TEL083-766-3551 (豊田町大字地吉122)	鉄筋・235.08 m ² 平屋建 (平6.1)
吉母公民館 TEL083-286-6226 (大字吉母401-24)	鉄筋・481.56 m ² 2階建 (昭53.4)	豊田下公民館 TEL083-766-2556 (豊田町大字手洗285-1)	鉄筋・281.92 m ² 平屋建 (昭59.3)
川中公民館 TEL083-255-3501 (伊倉二丁目1-1)	鉄筋・2,903.22 m ² 4階建 (平4.6)	小串公民館 TEL083-772-2001 (豊浦町大字小串2207-1)	鉄筋・986.67 m ² 2階建 (平6.3)
川中公民館分館 TEL083-253-6169 (綾羅木本町三丁目1-20)	鉄筋・1,014.89 m ² 2階建 (昭40.7)	川棚公民館 TEL083-772-2120 (豊浦町大字川棚6167-2)	鉄筋・1,863.84 m ² 2階建 (昭52.12 / 増平12.3)
彦島公民館 TEL083-267-1344 (彦島江の浦町一丁目3-1)	鉄骨鉄筋・3,690.54 m ² 6階建 (改平21.5)	黒井公民館 TEL083-775-4182 (豊浦町大字黒井2345-1)	鉄筋・759.81 m ² 2階建 (賃貸借)
長府公民館 TEL083-246-3413 (長府土居の内町1-6)	鉄筋・2,043.88 m ² 4階建 (昭38.12)	室津公民館 TEL083-772-0055 (豊浦町大字室津下681-3)	鉄筋鉄骨・448.74 m ² 平屋建 (昭63.3)
王司公民館 TEL083-248-3176 (王司神田一丁目9-1)	鉄筋・2,018.81 m ² 3階建 (昭45.4 / 増平3.2)	神玉公民館 TEL083-788-1043 (豊北町大字神田上2709)	鉄筋・408.00 m ² 2階建 (昭60.3)
清末公民館 TEL083-282-1056 (清末陣屋5-20)	鉄筋・1,144.63 m ² 3階建 (昭47.5)	角島公民館 TEL083-786-0734 (豊北町大字角島1413-1)	鉄筋・526.00 m ² 2階建 (昭63.3)
小月公民館 TEL083-282-0661 (小月本町一丁目7-7)	鉄筋・2,166.39 m ² 3階建 (改平12.4)	神田公民館 TEL083-786-0003 (豊北町大字神田1227-2)	鉄骨等・683.00 m ² 平屋建 (昭40.3)
王喜公民館 TEL083-282-0219 (王喜本町二丁目15-10)	鉄筋・1,190.04 m ² 3階建 (昭48.4)	阿川公民館 TEL083-786-1010 (豊北町大字阿川3752)	鉄筋等・452.00 m ² 平屋建 (平2.3)
吉田公民館 TEL083-284-0205 (大字吉田地方2499)	鉄筋・1,101.76 m ² 3階建 (昭51.10)	栗野公民館 TEL083-785-0001 (豊北町大字栗野3333-2)	鉄筋・435.00 m ² 平屋建 (平元)
内日公民館 TEL083-289-2036 (大字内日下1146-5)	鉄筋・1,091.28 m ² 3階建 (昭47.3)	滝部公民館 TEL083-782-1296 (豊北町大字滝部3397-12)	木造・549.00 m ² 2階建 (平12.8)
勝山公民館 TEL083-256-2779 (秋根南町二丁目4-33)	鉄筋・2,292.42 m ² 4階建 (昭48.3 / 増昭61.3)	田耕公民館 TEL083-783-0722 (豊北町大字田耕4332)	木造・62.00 m ² 平屋建 (平10.2)
安岡公民館 TEL083-258-4792 (安岡駅前二丁目7-1)	鉄筋・2,145.00 m ² 4階建 (昭40.10 / 増平2.3)		
吉見公民館 TEL083-286-2121 (大字吉見下1533)	鉄筋・1,675.88 m ² 3階建 (昭52.4)		

(3) 公民館利用状況（平成 22 年度）

（単位：件、人）

公民館名	公用 (生涯・公民館・官公庁等)		公益 (教育・社会福祉等)		登録団体・自主学習グループ (公用・公益以外の減免団体等)		一般 (有料団体など)		総数	
	利用件数	利用者数	利用件数	利用者数	利用件数	利用者数	利用件数	利用者数	利用件数	利用者数
1 北部公民館	101	3,760	409	9,044	2,004	27,443	401	4,115	2,915	44,362
2 西部公民館	92	1,949	121	2,417	2,287	27,042	622	7,672	3,122	39,080
3 玄洋公民館	29	581	63	1,520	1,473	14,894	241	4,587	1,806	21,582
4 長府東公民館	130	7,278	218	5,395	2,597	28,760	661	7,531	3,606	48,964
5 吉母公民館	32	663	20	235	248	1,746	18	109	318	2,753
6 川中公民館	600	27,076	360	8,648	3,098	37,328	560	13,527	4,618	86,579
7 川中公民館分館	2	80	16	441	396	8,692	3	143	417	9,356
8 彦島公民館	583	13,842	157	4,556	2,213	21,827	561	12,922	3,514	53,147
9 長府公民館	150	5,547	338	6,737	2,110	29,230	220	6,369	2,818	47,883
10 王司公民館	73	2,424	205	4,400	1,138	11,351	501	8,655	1,917	26,830
11 清末公民館	204	4,906	292	6,121	777	10,141	429	3,308	1,702	24,476
12 小月公民館	191	3,805	208	4,278	1,739	19,866	487	7,542	2,625	35,491
13 王喜公民館	81	2,100	159	3,360	439	4,322	43	477	722	10,259
14 吉田公民館	31	791	191	3,479	388	4,273	257	3,203	867	11,746
15 内日公民館	155	2,045	171	2,895	267	2,246	80	1,564	673	8,750
16 勝山公民館	269	10,040	258	7,202	2,762	36,381	507	11,136	3,796	64,759
17 安岡公民館	174	4,183	281	5,978	2,526	32,297	362	5,390	3,343	47,848
18 吉見公民館	62	1,374	157	3,773	1,002	9,258	297	2,145	1,518	16,550
19 檜崎公民館	12	1,599	131	2,615	0	0	52	624	195	4,838
20 殿居公民館	112	1,471	20	401	57	382	128	717	317	2,971
21 豊田中公民館	79	1,343	224	1,851	151	1,672	19	264	473	5,130
22 三豊公民館	97	1,358	31	544	29	214	31	1,091	188	3,207
23 豊田下公民館	333	5,307	64	1,297	193	1,458	75	2,165	665	10,227
24 小串公民館	77	2,290	243	4,621	896	7,839	120	1,280	1,336	16,030
25 川棚公民館	200	8,081	211	8,732	2,003	17,065	246	4,391	2,660	38,269
26 黒井公民館	19	533	64	1,478	527	5,162	108	1,935	718	9,108
27 室津公民館	78	1,380	171	2,794	477	3,050	48	605	774	7,829
28 神玉公民館	33	786	69	1,044	130	1,095	35	298	267	3,223
29 神田公民館	6	735	38	543	164	715	22	229	230	2,222
30 阿川公民館	11	1,056	113	2,340	362	2,720	18	368	504	6,484
31 栗野公民館	9	259	74	1,252	92	680	15	314	190	2,505
32 田耕公民館	44	1,412	137	2,637	381	3,506	46	746	608	8,301
33 角島公民館	11	623	776	1,515	0	0	11	354	98	2,492
34 滝部公民館	12	438	71	1,389	874	6,572	118	1,140	1,075	9,539
合計	4,092	121,115	6,061	121,592	33,800	379,227	7,342	116,916	50,595	732,790

4 下関市生涯学習プラザ

沿革：中央公民館、婦人会館、文化会館の跡地に市民の生涯学習拠点施設として平成22年3月に開館した、図書館と生涯学習施設の機能を備えた社会教育複合施設。

音響性能に優れ、コンサート・演劇・舞踊など幅広いジャンルに対応可能な大ホール・小ホール、式典・講演会などに適した多目的ホールのほか、料理教室、工作・工芸室、パソコンルーム、視聴覚室、音楽室、和室、茶室、会議室など目的性の高い諸室を備えている。(4階、5階は中央図書館)



位置：下関市細江町三丁目1番1号

建設年月：平成22年2月

構造：地下1階、地上6階

SRC造(一部RC造/一部S造)

敷地面積：4,852 m²

建築面積：4,251 m²

延床面積：18,408 m²

駐車台数：80台/身障5台含む

利用状況(平成22年度)

室名	大ホール (海のホール)	小ホール (風のホール)	多目的ホール (宙のホール)	料理教室	工作工芸室	和室1	和室2	茶室
件数	148	138	287	107	54	125	57	71
人数	61,924	18,233	19,503	3,981	530	2,751	1,694	639

学習室1	学習室2	学習室3	学習室4	学習室5	レク室1	レク室2	PC室	視聴覚室
171	96	127	214	96	350	334	20	48
9,298	8,551	6,262	7,251	3,309	5,633	2,642	421	791

会議室1	会議室2	大練習室	小練習室	音楽室1	音楽室2	その他	合計
87	115	119	196	176	157	-	3,293
1,689	1,475	3,300	607	720	339	52,645	214,188



大ホール(海のホール)



小ホール(風のホール)

5 生涯学習センター

(1) 豊田生涯学習センター

沿革：生涯学習の拠点施設として、昭和54年に豊田町制施行25周年記念事業の一環として建設され、今日まで豊田地区の教育・文化・体育振興の中心的役割を果たしてきた。平成13年度に2階ホールに電動式移動観覧席を設置するなど、大規模な改修工事を行い、施設面での整備充実も図っている。

位置：下関市豊田町矢田149番地1

建設年月：昭和54年8月

構造等：鉄筋コンクリート造3階建

延面積 2,510.65 m²

駐車場：134台収容



利用状況（平成22年度）

（単位：件、人）

室名	ホール	ステージ	トレーニング室	第1研修室	第2研修室	第3研修室	視聴覚室	第1和室	第2和室	計
件数	268	20	303	151	140	167	195	152	237	1,633
人数	6,971	1,027	303	1,879	2,680	562	2,019	1,240	2,263	18,944

(2) 豊北生涯学習センター

沿革：社会教育活動の拠点として、昭和58年に豊北町町民センターとして設置し、平成17年2月13日、合併を期に下関市豊北生涯学習センターと名称を変え、地域の生涯学習に積極的に取り組んでいる。

位置：下関市豊北町大字神田1199-1

建設年月：昭和58年4月

構造等：鉄筋コンクリート造2階建

延面積 3,292.70 m²

駐車場：200台収容



利用状況（平成22年度）

（単位：件、人）

室名	大ホール	中会議室1	和室(I)	和室(II)	調理室	小会議室	展示スペース	作業室	大会議室	中会議室2	視聴覚室	計
件数	91	82	33	80	10	28	297	33	86	13	1	744
人数	6,566	1,704	904	718	165	542	1,332	442	2,715	733	20	15,817

6 菊川ふれあい会館

(1) 施設概要

沿革：21世紀に向けて「町づくりは人づくり」をテーマに生涯学習の一層の充実を図るとともに、幾世代にわたる交流と賑わいのある中核施設として、平成10年9月に開館した。

位置：下関市菊川町大字下岡枝117番地

建築面積：3,380.89 m²

延床面積：4,093.81 m²

構造：鉄筋コンクリート造 屋根 鉄骨トラス

駐車場：189台収容



(2) 平成22年度の利用状況

利用日数：302日

(単位：回、日)

区分	午前		午後		夜間		合計		利用日数	
	回数	利用率	回数	利用率	回数	利用率	回数	利用率	日数	利用率
多目的ホール	64	21.2%	81	26.8%	69	22.8%	214	23.6%	108	35.8%
舞台	42	13.9%	57	18.9%	35	11.6%	134	14.8%	67	22.2%
楽屋 1	41	13.6%	51	16.9%	33	10.9%	125	13.8%	52	17.2%
楽屋 2	37	12.3%	46	15.2%	31	10.3%	114	12.6%	47	15.6%
楽屋 3	109	36.1%	53	17.5%	33	10.9%	195	21.5%	117	38.7%
リハーサル室	112	37.1%	81	26.8%	111	36.8%	304	33.6%	222	73.5%
ミュージックルーム	35	11.6%	91	30.1%	80	26.5%	206	22.7%	121	40.1%
レクチャールーム1	76	25.2%	101	33.4%	70	23.2%	247	27.3%	150	49.7%
展示室	80	26.5%	85	28.1%	79	26.2%	244	26.9%	90	29.8%
調理室	58	19.2%	58	19.2%	39	12.9%	155	17.1%	66	21.9%
研修室	83	27.5%	114	37.7%	66	21.9%	263	29.0%	146	48.3%
小ホール	103	34.1%	130	43.0%	136	45.0%	369	40.7%	203	67.2%
中ホール	103	34.1%	130	43.0%	127	42.1%	360	39.7%	200	66.2%
女性室	99	32.8%	96	31.8%	53	17.5%	248	27.4%	129	42.7%
和室 1	127	42.1%	72	23.8%	65	21.5%	264	29.1%	157	52.0%
和室 2	117	38.7%	66	21.9%	32	10.6%	215	23.7%	135	44.7%
和室 3	63	20.9%	105	34.8%	54	17.9%	222	24.5%	118	39.1%
創作室	99	32.8%	143	47.4%	24	7.9%	266	29.4%	172	57.0%
レクチャールーム2	107	35.4%	165	54.6%	86	28.5%	358	39.5%	200	66.2%
合計	1,555	27.1%	1,725	30.1%	1,223	21.3%	4,503	26.2%	2,500	43.6%

7 その他社会教育施設

(1) 豊浦ふれあいセンター

沿革：地域の生涯学習を推進するため、昭和63年に建設した施設で、交流会、管理室、調理室を設けている。

位置：下関市豊浦町大字宇賀 7925 番地 1

建設年月：昭和63年3月

構造：鉄骨造平屋建

床面積：202.54 m²

利用状況（平成22年度） （単位：回、人）

	利用回数	利用人数
くらしの伝承交流室、健康管理室	226	2,298
むらの味伝承開発室	0	0



(2) 宇賀ふれあいセンター

沿革：旧宇賀中学校舎等を利用し、地域の生涯学習を推進するため平成18年4月に使用を開始した社会教育施設で、屋内運動場、講座室、グラウンドを持つ施設です。

位置：下関市豊浦町大字宇賀 4940 番地

建設年月：昭和55年3月

構造：鉄筋コンクリート3階建（1階は倉庫のため使用不可）

床面積：1,571 m²

利用状況（平成22年度） （単位：件、人）

室名	体育館	市民教室				グラウンド	総数
		ランチルーム	校長室・図書館	コンピューター室	家庭科室		
件数	207	62	94	38	60	211	672
人数	1,581	828	597	602	910	2,489	7,007



(3) 小野ふれあいセンター

沿革：旧小野小学校跡地に地域の生涯学習を推進するため、平成17年度に新築した施設で、情報発信室、調理実習室、多目的コミュニティ室を設けている。西側には旧小学校体育館があり、屋内スポーツ競技もできます。

位置：下関市豊浦町大字川棚 1486 番地 1

建設年月：平成18年3月

構造：木造スレート葺平屋建

床面積：281.55 m²（本館）

利用状況（平成22年度） （単位：件、人）

室名	情報発信室	多目的 コミュニティ室	和室	調理実習室	特産加工室	体育館	総数
件数	24	18	29	20	31	9	131
人数	188	635	794	329	177	329	2,452



8 成人教育

(1) 生涯学習まちづくり出前講座

メニュー 37 課所室 15 団体 210 講座 (22 年度開設メニュー数)

出前講座実施状況 (平成 22 年度)

部局・課	講座名	回数	受講者数
総合政策部			
企画課	下関市総合計画について	1	19
市民部			
市民文化課	消費者講座	9	571
防災安全課	災害に備えて	1	109
	幼児・高齢者の交通教室	1	75
	災害図上ゲーム (DIG)	1	44
人権・男女共同参画課	人権学習講座	14	1019
環境部			
クリーン推進課	ごみダイエツトとリサイクルについて	7	416
環境政策課	環境教室	5	282
	下関市環境基本計画について	2	506
保健福祉部			
介護保険課	介護保険について	3	109
保健所			
保健予防課	性感染症について	1	21
健康づくり課	ふくふく健康講座	1	65
	生活習慣病を予防する食事について	5	132
	子どもの食事とおやつ	2	57
	認知症予防ってな～に?	6	267
	たばこと健康	2	32
	生活リズムをととのえよう	5	395
	生活習慣病予防について	4	165
	介護予防について	3	74
総務課	賢い患者になる為に	1	106
動物ふれ愛ランド下関	犬と仲良くみんな仲良くワンワン教室	5	173
生活衛生課	食中毒予防と食品の安全について	2	39
観光産業部			
観光施設課 (園芸センター)	楽しいガーデニング	2	34
	多肉植物	1	11
	植物おもしろ雑学	8	466
	ハーブの楽しみ方	1	31
港湾局			
企画振興課	よく分かる下関港	1	8
都市整備部			
都市計画課	下関市の都市計画	1	42
建築指導課	わが家の耐震診断	1	61
上下水道局			
経営企画課	出張!水道教室	2	95
教育委員会			
生涯学習課	世界の国からこんにちは	5	197
	家庭教育	1	52

文化財保護課	幕末長府毛利藩の勝山御殿	1	6
	下関の文化財 I (下関の遺跡)	1	54
体育課	いきいき健康体操	2	61
	キンボール	4	377
考古博物館	勾玉作り・土笛作り	4	224
豊田ホテルの里ミュージアム	水の生き物いろいろ	1	40
	ほたるあれこれ	5	207
中央病院			
	親と子のかかわり	2	97
	生活習慣病について	1	46
	子どもの健康と食事	1	77
	腰痛予防	1	126
その他団体			
水産大学校	山口県産魚類の話	1	19
	いろいろなフグ	1	14
下関海洋科学アカデミー	海響館のいきもの探検隊Ⅲ (イルカ・アシカのトレーニング)	1	33
	海響館のいきもの探検隊Ⅳ (水の中のいきもの (紙芝居))	9	674
	海響館のいきもの探検隊Ⅴ (生き物クイズ)	7	635
下関市社会福祉協議会	ふれあい福祉講座 (Ⅱ) 手話・点字体験	1	5
下関市立大学	高杉晋作と坂本龍馬	3	69
中国電力(株)山口営業所	わくわくEスクール	3	150
山口合同ガス	燃料電池と天然ガス	16	908
山口農政事務所	よくわかる食品安全	2	27
関門医療センター	健康応援講座 1 (生活習慣病予防講座)	3	221
	健康応援講座 2 (女性総合診療)	1	44
	健康応援講座 7 (がん予防講座)	1	37
	健康応援講座 1 1 (救急蘇生講座)	2	88
	健康応援講座 1 9	1	38
下関税務署	高齢者と税金	1	17
日本銀行	日本銀行下関支店の見学	3	65
西日本高速道路下関管理事務所	関門トンネル見学会	2	23
	関門橋	1	26
下関警察署生活安全課	犯罪被害防止Ⅱ	2	57
済生会下関病院	性 (いのち) 教育	4	187
	あなたにもできる救急蘇生	1	125
	外来受診のポイント	1	14
山口地方検察庁	裁判員制度について	1	126
計		195	10,590

(2) 市民文化セミナー

実施状況(平成23年度) ※菊川・豊田・豊北地区22年度実績

テーマ	講師	期間	受講者数	実施地区
「これからを豊かに生きるために」 外4回	下関市立大学教授 横山博司 外	平成23年6月～11月	100人	下関地区
目からウロコの幕末維新伝講座	歴史研究家 河合敦	平成22年10月	220人	菊川地区
優しさの心ってなに	元萩市教育長 陽信孝	平成22年10月	109人	豊田地区
みんなで応援しよう！！ 2011年10月山口国体	周南市山口国体アドバイザー 江口雄司	平成22年10月	78人	豊田地区
「公爵時代の毛利家」 外5回	防府毛利博物館長 小山良昌 外	平成22年6月～11月	128人	豊田地区
悠友大学 「龍馬とお龍の下関」 外5回	長府博物館 学芸員 古城春樹 外	平成22年6月～ 平成22年12月	112人	豊北地区

(3) 関門海峡・温故知新塾

実施予定(平成23年度)

テーマ	講師	期間	受講者数
未来へつなぐ関門の宝もの	筑前琵琶演奏者 北田 富美子 氏 他	平成23年7月～11月	100人

(4) 市民学級

市民学級実施状況(平成22年度)

(単位:人)

公民館名	学習課題	講師	期間	参加者数
彦島	蓄音器で聴く永遠の古賀メロディー今時の交通安全・防犯 幕末の下関 みんなで歌おう 手軽にできる『男の料理教室』 防火・防災クイズ いつでもどこでも介護予防エクササイズ	懐かしの歌声倶楽部代表 山根 徹 外	7月～12月	567
長府	『なつかしの歌声』一昭和の日に忘れぬ歌声『源氏物語講座』 『2011年のカレンダーを押し花で』 『フラワーアレンジメント』プリザーブドフラワーでお正月飾り	懐かしの歌声倶楽部代表 山根 徹 外	4月～12月	150
王司	心と身体健康づくり 青少年の心理パート3 野菜を主とした料理 心身スッキリ 健康運動！ グランドゴルフ 季節の料理(婦人会) 避難訓練	健康運動指導士 小泉 多加子 外	6月～12月	395
清末	よくわかる相続・遺言講座 救命講習・AED講習 創作活動(押し花) 創作活動(絵遊び、文字遊び) 料理教室(お魚料理)創作活動(しめ 縄作り) 料理教室(朝鮮漬に挑戦) 創作活動(折り紙)	行政書士 西谷 佳記 外	5月～1月	146
小月	ガラスアート(フィルムステンドグラス)薬の正しい知識 童謡みんなで大合唱 夏まつり踊りの練習 郷土の歴史(散歩) 絵あそび・文字あそび 笠山登山 かんたんお菓子和軽食 パン 教室	ガラスアート講師 木下 薫 外	5月～12月	273
王喜	王喜里山ウォーク 腰痛ひざ痛予防教室Ⅱ 坂本龍馬と下関 た っぷりストレッチでリフレッシュ 初めてのパンづくり 健康体 操 生花体験教室 陶芸教室～成形まで～ 陶芸教室～仕上げ～ 健康体操 そば打ち体験講座 高齢者の犯罪被害について	王喜地区 保健推進委員会 外	6月～2月	505
吉日	蓄音機で聴く昭和流行歌の流れ 七夕飾り作り ガーデニング教 室 よくわかる相続・遺言講座 スロー・ヨガピクス 介護保険 制度について(出前) 料理教室 腰痛体操	蓄音機倶楽部 主宰 石川 秀 外	6月～2月	223
内日	平家おどりを踊りましょう 救急救命講習 手づくり陶芸 手づ くり版画 矢野大和さんを囲んで 伝統工芸(しめ飾り作り)	実技指導講師 下野 勝代 外	6月～12月	181
勝山	いきいきふれあい体操 いけだ先生の健康教室 楽々体操 手紙 教室 跡めぐりウォークラリー 輪飾り教室	健康運動指導者 白石 厚子 外	5月～12月	602

川 中	朗読の楽しみ・喜び 植物おもしろ雑学 AED講習 源氏物語の世界 いきいき健康体操 楽しい料理教室 楽しい絵手紙教室 人物と歌で綴る下関の今昔、楽しい絵手紙教室	下関文化協会会長 野村 忠司 外	5月～11月	149
安 岡	健康体操 パン・菓子教室 楽しいフラダンス 皿まわし教室 料理教室 骨盤体操 (ストレッチ)	健康運動指導士 白石 厚子 外	6月～9月	149
吉 見	スロー・ヨガビクス 親子でふれあう陶芸教室 足操術 なつかしの歌声 料理教室 正月用フラワー講座	スロー・ヨガビクス講師 西山 幸子 外	6月～12月	212
吉 母	フラダンス教室 健康体操教室 吉母の歴史第二部 太極拳教室 パソコン教室 蓄音機で聴く昭和流行歌の流れ 下関史跡探訪 紙人形教室	中四国ハワイアン協会 インストラクター 本池 栄子 外	4月～10月	144
北 部	龍馬からの手紙 季節のタペストリーづくり お正月料理教室 気軽にどうぞ! 楽しく歌おう 太極拳体験講座	長府博物館 学芸員 古城 春樹 外	6月～3月	108
西 部	腰痛・膝痛予防体操, タオル体操 刃物研ぎ教室 健康体操(肩こり予防教室) 蓄音機で聴く昭和流行歌の流れ 陶芸教室 腰痛・肩痛予防教室	新小文字病院理学療法士 渡 貴光 外	5月～10月	110
玄 洋	親子陶芸教室 交通安全防犯教室 パン作り教室 ぞうり作り教室 男の料理教室 お菓子作り教室	彦島陶芸同好会代表 中山 和行 外	7月～3月	119
長府東	趣味と生きがい 介護予防 布ぞうり作り①② 初歩の陶芸教室 フラメンコ鑑賞体験教室 毛利秀元と徳川家	法務省 行政相談委員 二川 忠 外	4月～2月	443
殿 居	高齢者学級、若妻学級、リクエスト講座、ふるさと伝承教室、ちびっ子教室、ふれあい学級	大正琴指導師範 田中 敦子 外	4月～3月	1524
豊田中	フリー教室、子どもチャレンジ教室、パソコン教室、女性教室、ヨガ教室	グリーンアドバイザー 小島 道代 外	4月～3月	448
三 豊	高齢者学級、女性学級、華道教室、手芸教室、ふれあい教室、押し花教室、着付け教室、パソコン教室、クッキング教室	陶芸家 山崎 正彦 外	4月～3月	565
豊田下	高齢者学級、女性学級、ふるさと歴史発見教室、地域ふれあい講座、チャレンジ教室、小学校の文化教室、親子学級、豊田下文化教室	東亜大学教授 黄 暁芬 外	4月～3月	1,502
小 串	親父料理教室、パソコン教室、大人のためのリトミック	平田 和枝 外	6月～12月	117
川 棚	ひな飾り教室、ちりめん細工教室	島本 麗子 外	4月～9月	575
黒 井	体操教室、エコバック作り教室、染物教室、リフレクソロジー教室	吉田 関子 外	6月～2月	59
室 津	歌って笑って長生きを、絵手紙教室、しめ縄作り教室、巻き寿司作り教室、陶芸教室	宮本 仁 外	5月～2月	127

社会教育 関係施設	学 習 課 題	講 師	期 間	参加者数
ふれあい 会 館	フラダンス体験教室、切り絵教室、海外旅行に役立つ簡単英会話、小日本昔のくらし講座、ピラティス教室、しめ縄づくり教室外	ホアロハ代表 竹中 牧子 外	5月～3月	373
豊 田 生涯学習 センター	健康づくり教室	日本トランポリンレクササイ ズ研究会 礼本 路美子 他	9月～11月	54
豊 北 生涯学習 センター	文学講座「楽しく読む枕草子」、プリザーブドフラワーアレンジメントレッスン	梅光学院大学准教授 安道 百合子 外	4月～12月	340

(5) 公民館パソコン教室

実施状況 (平成22年度) ※開催時間の目安は12時間

(単位:人)

施設名	参加者数	施設名	参加者数
彦 島 公 民 館	83	西 部 公 民 館	58
小 月 公 民 館	114	長 府 東 公 民 館	55
川 中 公 民 館	70	ふ れ あ い 会 館	30
安 岡 公 民 館	54	豊田生涯学習センター	48
北 部 公 民 館	195		

(6) 社会教育関係団体（平成 23 年度）

団体名	代表者	団体の目的	会員数	補助金支出予定額
下関ユネスコ協会	小田 明	ユネスコ精神の普及徹底と国際理解・交流・支援を深めるための活動を行う。(生涯学習課に事務局)	100	10,000
下関市立幼稚園 P T A 連合会	岡村 光司	健全な P T A 活動を推進するため単位団体相互の連絡・資料交換・研修等を行う。	(21 団体) 852	45,000
下関市小学校 P T A 連合会	藤本 篤靖	同上	(52 団体) 14,775	180,000
下関市中学校 P T A 連合会	林 俊作	同上	(24 団体) 7,713	108,000
下関市幼・小・中 P T A 連合会	倉本 喜博	幼・小・中 P T A 連合会活動の統合・調整・情報交換・合同研修会の開催	(97 団体) 23,340	360,000
下関市連合婦人会	林 登季子	婦人の資質向上と、社会参加をめざし、自主的活動を行う	(117 団体) 1,714	1,012,000

(7) P T A 地域活動（平成 23 年度）

P T A 連合組織と会員数

(単位：団体、人)

団体名	会長	事務局所在地	単位 団体数	会員	内 訳	
					保護者	教職員
平成 22 年度			101	23,133	21,376	1,757
平成 23 年度			97	23,133	21,583	1,757
下関市幼稚園 P T A 連合会	岡村 光司	唐戸町 4 番 1 号 カラトピア内 5 階	21	852	750	102
下関市小学校 P T A 連合会	藤本 篤靖		52	13,775	13,715	1,060
下関市中学校 P T A 連合会	林 俊作		24	7,713	7,118	595

9 婦人・家庭教育

(1) 平成22年度地域ふれあい活動(学校外活動)

(単位:人、回)

公民館名	参加者数	開設回数	主 な 学 習 内 容
彦島公民館	232	18	楽しい体育教室 夏休み子供料理教室 夏休み子供陶芸教室 人形劇と工作 ふれあい民踊教室
長府公民館	141	6	『遊びながらの体育教室』(体育器具を使ったおもしろ遊び)『木工細工』 木のおもちゃをつくろうーパタパター 『おもしろサイエンスショー』『めんどりかあさんのおはなしキラキラ』 『絵本の読み聞かせ』(どんなお話かな……元気で楽しいお話会)
王司公民館	129	6	絵遊び・文字遊び 楽しくコネコネ料理 たけうま・水でつぼう作りに挑戦 タオルでティッシュボックス作り お正月のしめ縄作り 楽しい親子料理
清末公民館	381	15	春のお話し会と宇宙ゴマ リズム体操・リトミック お話し会と工作・ソーメン流し 子ども囲碁教室 冬のお話し会と凧作り・餅つき お話し会とのり巻きづくり
小月公民館	576	30	習字 クッキーづくり リズム体操 昔遊び・工作 料理教室 いけばな教室 茶道教室 ガッツ体操教室 エネルギー教室 パン教室 パソコン教室
王喜公民館	528	9	あみもの教室 パッチワーク教室 たこづくり エネルギー教室 クリスマス会 どんど焼きとたこあげ大会 節分恵方巻づくり
吉田公民館	450	5	灯籠づくり人形劇 昔あそび クリスマス会 どんど焼き
内日公民館	166	8	スター★ライトピクニック: 星空展望会 平家おどりを踊りましょう 夏休みエネルギー教室 手づくり陶芸 伝統工芸: しめ飾り作り
勝山公民館	434	5	環境エネルギー教室 陶芸教室 七宝焼教室 楽しい読書とクリスマス会 輪飾り教室
川中公民館	1186	102	囲碁教室 カリグラフィ教室 自然探検教室 将棋教室 花遊び教室 生け花教室 図画工作教室 料理教室 グラウンドゴルフ教室 五色百人一首教室 エアロビクス教室
安岡公民館	108	5	子供の囲碁教室 親子で楽しむ七宝焼教室～キーホルダーを作ろう～ 楽しいお話の会及び手作り遊び
吉見公民館	120	5	川の生きもの観察 楽しい子ども料理教室絵本の読み聞かせ 親子で楽しむ七宝焼教室～キーホルダーを作ろう～ 百人一首教室
吉母公民館	218	8	読み聞かせと料理教室 陶芸教室 子ども囲碁教室 子ども生け花教室 子ども竜王山登山教室 大正琴「あかね」演奏会
北部公民館	199	5	親子でクッキング 星空観察会 夏休みお話プレゼント会 クリスマスを楽しく! 絵本読み聞かせ 手作り餃子に挑戦!
西部公民館	87	6	ガッツ体育教室 料理教室: サンドイッチ作り 陶芸教室 竹細工教室 しおかぜ文庫: トールペイント しおかぜ文庫: お月見会
玄洋公民館	20	3	グラウンドゴルフを習おう 工作(風車・竹とんぼ作り) 工作(ミニ門松作り)
長府東公民館	88	4	楽しいもの作り①② クリスマス会
小串公民館	420	17	厚島探検に行こう、小串富士“浄天山”に登ろう、エコバッグ作り教室、連凧作り教室、子ども銭太鼓教室
川棚公民館	263	8	親子ふれあい教室(ふれあいいちご摘み、手打ちそば、陶芸教室) 手づくり遊び教室(いぎのはもち作り、ケーキ作り) 乳幼児家庭教育(ベビービクス、音楽で遊ぼう)
黒井公民館	76	5	親子ふれあい教室(料理教室、夏のお話会、習字教室) 乳幼児家庭教育(絵本読み聞かせ)
室津公民館	143	6	読書感想画教室、凧作り教室、親子体操教室、絵本読み聞かせ、親子クッキング教室、ダンボール工作教室
合計	5,965	276	

社会教育関係施設名	参加者数	回数	主 な 学 習 内 容
菊川武道館	980	20	ちびっこびよんびよん教室
豊田生涯学習センター	216	16	フラワーアレンジメント、子ども茶道
豊北生涯学習センター	114	2	工房の森(小学生体験工房)

(2) 家庭教育学級（平成 22 年度）（単位：人、回）

実施園・校	参加者数	開設回数	主 な 学 習 内 容
第五幼稚園	102	3	食育について「家庭の食事の良さと給食の良さ」親子の音楽鑑賞ふれあい 3B体操
江浦幼稚園	206	3	成長期の子どもの食の大切さを学ぶ 新しい発見で知識を豊かにする 一緒に体を動かし親子の絆を深める
垢田幼稚園	94	3	開講式 親子で体を動かす 手作りを楽しむ 親まで楽しむ 閉講式
名池小学校	90	5	救急救命法講習会 キャリア教育～将来の夢を考えよう～ タバコって本当はどんなもの？ 食育：そば打ち体験 人権について
関西小学校	98	3	親子親睦球技大会：地域での子育て にこにこ文庫：絵本の読み聞かせ 新春子ども大会：地域の子育て 閉講式
桜山小学校	58	2	開講式 救命救急法の習得 ストレスの解消 閉講式
豊浦小学校	78	1	開講式 地域をあげて健全な子どもの育成に取り組む 閉講式
吉母小学校	143	2	開講式 人権教育：盲導犬と生活する中での体験談等 親子で楽しむヨガ教室 閉講式
山の田小学校	218	4	開講式 田植え 田んぼの草刈り 刈入れ・収穫 餅つき 閉講式
垢田小学校	237	5	道徳講演会 太極拳 救急法講習会 工作教室：万華鏡作り 料理教室
長府小学校	132	3	開講式 認知症について 手作りリース教室 手作りデザート教室 閉講式
豊東幼稚園	93	2	親子で人形劇観劇、親子フラワーアレンジメント
岡枝幼稚園	68	2	親子で人形劇観劇、親子健康体操
檜崎幼稚園	46	2	親子で人形劇観劇、親子フラワーアレンジメント
豊東小学校	42	1	講演「子どもと親との絆について」
岡枝小学校	20	1	講演「子育て、親育ち」
檜崎小学校	22	1	講演「誰かに支えられ誰かを支えて生きている」
菊川中学校	36	1	講演「家庭に笑いとユーモアを」
豊田中小学校	116	2	講演、体操
西市小学校	226	3	講演
豊田下小学校	34	1	講演
室津幼稚園	76	3	リトミック、親子押し花パネル作り
黒井幼稚園	82	5	スロー・ヨガピクス親子体操、豆腐作り、お茶会
川棚幼稚園	83	4	親子ふれあい凧作り、親子ふれあい絵本作り
小串幼稚園	59	2	親子料理教室、親子詩吟教室、親子お茶会
室津小学校	91	4	救急法講習会、料理教室、フラワーアレンジメント
誠意小学校	91	5	教育講演会、救急法、フランス家庭料理、ハリウッドヨガ
川棚小学校	130	4	救急法、スイーツデコ作り、合気道教室、クリスマスリース作り、パン作り教室
小串小学校	23	2	料理教室、コサージュ作り
宇賀小学校	87	4	救急法、読み聞かせ、フラワーアレンジメント
豊洋中学校	272	3	講演会、リサイクルで作品作り、しめ縄飾り作り
夢が丘中学校	67	2	講演会、エンボッシングスタイラス
合計	3,220	88	

社会教育関係施設名	参加者数	開設回数	主 な 学 習 内 容
豊北生涯学習センター	70	2	母と子のタッチセラピー

(3) 婦人団体の育成

○下関市連合婦人会

- 会 長 林 登季子
 単 位 団 体 117 団体
 会 員 数 1,714 人 (平成 22 年 5 月現在)
 年間予算額 450 千円 (平成 23 年度)
 重 点 目 標
- ・すこやかな子どもの育つ 家庭や地域をつくりましょう
 - ・自らを高めるための努力を続けましょう
 - ・女と男が互いに尊敬し 幸せに生きる社会を築きましょう
 - ・一人ひとりの生活を見直し 地球環境保全をはかりましょう
 - ・交通ルールを守り 健康で明るい社会をつくりましょう

10 下関みらい塾事業

「下関みらい塾事業」は、平成 16 年度より始まった事業で、下関の子ども達に夢や希望を与え、未来に羽ばたく人物を育成することを目的として、各分野の第一線で活躍している人材に、自身の人生や専門の世界についての講演で、子ども達に熱いメッセージを送ってもらえる機会をつくるものです。

平成 21 年度からは、各学校に講師が出向く「出前型」と生涯学習プラザ等の大きな会場での「講演会」の 2 本立てで実施しています。

・下関みらい塾実施状況 (平成 22 年度)

(単位：人)

実施場所	内 容	講 師	日 時	参加者数
梅光学院大学 (体育館) 市陸上競技場	第一部は「あきらめなければ夢は叶う」というテーマで、小学生以上を対象にトークショー、第二部は「メダリストと真剣勝負」というテーマで、小学校高学年と中学生を対象に、陸上教室を開催しました。	元全日本女子バレー監督 柳本 晶一 北京五輪 400mR 銅メダリスト 朝原 宣治 走り幅跳び日本代表 荒川 大輔	平成 22 年 11 月 27 日	第一部 200 第二部 100

・下関みらい塾「出前講演会」実施状況 (平成 22 年度)

(単位：人)

実施場所	内 容	講 師	日 時	参加者数
市内中学校 計 9 校 彦島公民館	「あなたの夢はなんですか」というテーマで、アジアを中心にボランティア活動を展開している講師を招き、直接学校に出向き講演を行いました。	N P O 法 人 アジア・チャイルドサポート代表 池間 哲郎	平成 22 年 11 月 19 日 ～25 日	3,386
市内小学校 計 6 校	フリースタイルなわとびの日本チャンピオンを講師に招き、世界レベルのパフォーマンスを間近で見たり、なわとび教室で直接指導を受けたりしました。	日本ロープスキッピング連盟 日本チャンピオン、世界ランク5位 三村 大輔	平成 22 年 5 月 24 日 ～27 日	1,941

・下関みらい塾「出前音楽会」実施状況 (平成 22 年度)

(単位：人)

実施場所	内 容	講 師	日 時	参加者数
市内小学校 計 6 校	市内 6 つの小学校の児童を対象に、若手音楽家 3 人を招き、演奏会を開催し、子供達に目の前で演奏し、夢を与える機会を提供する	ゼーレ・トリオ 瀧口 直毅 田村 朋弘 後藤 秀樹	平成 22 年 11 月 5 日 11 月 9 日 11 月 12 日	840

11 豊田ホタルの里ミュージアム

(1) 施設概要

沿革：昭和32年に豊田町を貫流する木屋川がゲンジボタルの発生地として天然記念物の指定を受けたが、河川改修工事等による影響でゲンジボタルが減少した。そこで、町内の有志や小学校等によりさかんに保護活動が行われた。豊田ホタルの里ミュージアムは、これらホタルの保護活動の拠点として、また、ホタルとそれを取り巻く豊田町の自然の情報を全国に発信する場所として平成16年6月5日開館した。

位置：下関市豊田町大字中村50-3
TEL083-767-0350 FAX083-767-0355

敷地面積：10,480㎡

構造：鉄骨造平屋建

建設面積：1,455㎡

延床面積：1,377㎡

常設展示室 349㎡ シアター室 43㎡
ネイチャーラボ 24㎡ 多目的ホール 138㎡
エントランスホール 169㎡ その他 654㎡



開館時間：午前9時～午後5時

(但し最終入館は午後4時30分)

6月の開館時間は午前9時～午後9時30分(但し最終入館は午後9時)

※6月の開館時間は変更になることがある。

休館日：月曜日(祝日の場合は平日)、年末年始(12/28～1/4)

入館料：大人400円 大学生200円

団体(20名以上) 大人300円 大学生等150円

以下の者は無料

- ・高校生以下の者
- ・65歳以上で市内および北九州市に居住する者
- ・居住地に関係なく70歳以上の者
- ・障害者手帳の交付を受けている者(障害者程度が1～4級までの者については付き添い一人を含む。)

平成22年度月別利用状況表

(単位：人)

区分	4月	5月	6月	7月	8月	9月	10月	11月	12月	1月	2月	3月	合計
開館日	26	26	28	27	26	26	27	25	23	23	24	27	308
総入館者数	973	3,000	5,823	2,782	5,160	1,315	1,369	898	374	495	450	878	23,517

12 青少年教育

(1) 青少年健全育成事業

① 青少年問題協議会

- ア 委員数 30名（会長は市長、委員は関係機関・団体の代表に委嘱）
- イ 専門委員 必要に応じ任命する。

② 青少年健全育成市民会議

○ 下関市青少年健全育成市民会議 昭和60年11月15日発足

- ア 委員等：89名
（会長は市長、副会長7名、顧問4名、参与5名、企画・運営委員18名、委員54名）
- イ 各地区（校区）育成協議会の活動助成 4団体 講演会の講師謝礼の一部を助成する。
 - ・ 総 会 開催日 平成22年7月9日（金）
会 場 川中公民館講堂
参加者 97名
 - ・ 青少年健全育成推進大会 開催日 平成22年11月9日（火）
会 場 川中公民館講堂
参加者 290名
 - ・ 習字募集 最優秀 4点 優秀 9点 佳作 28点
 - ・ 功労者表彰 個人 10

○ 菊川町青少年健全育成町民会議（菊川教育支所管内） 平成2年1月20日発足

- ア 運営委員：14名（会長、副会長2名、常任委員9名、監事2名）代議員45名
- イ 主な事業
 - ・ 常任委員会及び代議員会議 開催日 平成22年7月23日（金）
会 場 菊川ふれあい会館（アブニール）
参加者 27名
 - ・ 大会出場祝い垂幕、町内表彰

○ 豊田町青少年健全育成町民連絡協議会（豊田教育支所管内）

6月 会長・地区長会

○ 豊浦町青少年育成町民会議（豊浦教育支所管内） 昭和57年9月6日発足

- ア 役員29名（会長、副会長4名、理事19名、監事2名、事務局3名）
- イ 地域活動の拡充と推進体制の整備
 - ・ 総 会 開催日 平成22年6月5日（土）
会 場 下関市立川棚公民館
参加者 100名
 - ・ 青少年育成関係団体連携セミナー 開催日 平成22年11月19日（金）
会 場 下関市立川棚公民館
参加者 90名

ウ 青少年の社会活動参加への啓発促進

- (1) 「私の主張」発表大会 開催日 平成23年2月12日（土）
会 場 下関市立川棚公民館
参加者 200名

-
- (2) 青少年の自主性や社会性を育むスポーツ・団体活動への参加奨励及び支援
放課後子ども教室及び各地区民会議への支援

○豊北町青少年健全育成連絡協議会（豊北教育支所管内） 昭和 57 年発足
協議会委員 28 名（会長、副会長 1 名、監事 2 名、委員 22 名、事務局 2 名）

ア 主な活動

- (1) 「少年非行防止と社会を明るくする運動」及び「青少年健全育成」啓発活動
- (2) 薬物乱用防止ヤングキャンペーン
- (3) 社会を明るくする運動豊北町推進大会
- (4) 豊北町青少年健全育成啓発標語看板設置
- (5) 子ども 110 番の家のぼり設置更新

③成人の日記念行事

対 象 者：平成 2 年 4 月 2 日～平成 3 年 4 月 1 日生まれの人

○本庁管内

- ア 開催日 平成 23 年 1 月 9 日(日)午前 11 時～午後 0 時 30 分
イ 会 場 海峡メッセ下関
ウ 参加者 1,581 名
エ 行事内容 (1) 1 部 はたちへのメッセージ、市長あいさつ
(2) 2 部 はたちのパーティー

○豊浦・豊北総合支所管内

- ア 開催日 平成 23 年 1 月 9 日(日) 午後 1 時～午後 2 時 45 分
イ 会 場 夢ヶ丘スポーツセンター
ウ 参加者 230 名
エ 行事内容 (1) 式典 市長・議長祝辞、はたちの提言
(2) 記念写真撮影
(3) アトラクション

○菊川・豊田総合支所管内

- ア 開催日 平成 23 年 1 月 9 日(日) 午後 2 時～午後 4 時 30 分
イ 会 場 菊川ふれあい会館
ウ 参加者 111 名
エ 行事内容 (1) 式典 市長・来賓祝辞、はたちの誓い
(2) 記念写真撮影
(3) 青年団主催アトラクション

④放課後子ども教室推進事業

ア 放課後子ども教室の実施

- (1) 本庁管内 10 教室
- (2) 菊川教育支所管内 4 教室
- (3) 豊田教育支所管内 5 教室
- (4) 豊浦教育支所管内 5 教室
- (5) 豊北教育支所管内 1 教室

イ 放課後子ども教室 安全管理員等研修会

第 1 回 開催日 平成 22 年 11 月 19 日(金)
会 場 北部公民館

- 参加者 29名
 講師 NPO 法人子ども文化コミュニティ代表理事 高宮 由美子
 第2回 開催日 平成23年3月10日(木)
 会場 環境みらい館
 参加者 28名
 講師 チャイルドライン支援センター理事 澤畑 勉

(2) 青少年非行防止対策業務

① 青少年補導センター

- ア 所在地：下関市上田中町一丁目16番3号 下関市教育委員会教育部生涯学習課内
 イ 設置年月日：昭和39年4月1日
 ウ 活動地域の青少年人口：15,626人（14才～20才未満） 平成23年3月31日現在
 エ 活動地域の関係機関：家庭裁判所1、警察署3、児童相談所1、福祉事務所1、小学校54、
 中学校25、高等学校16、特別支援学校3、大学等5
 オ 職員配置：所長（生涯学習課補佐）1名、青少年健全化推進員（嘱託）2名、青少年相談員（嘱託）1名

② 青少年補導センター運営協議会

- ア 委員：14名（教育委員会委嘱、任期2年、会長は教育長）
 イ 委員の構成：家庭裁判所主任調査官、警察署生活安全課長（3署）、児童相談所長、中学校長代表、
 高校代表、PTA連合会代表、保護司代表、民生児童委員代表、婦人会代表、防犯対
 策協議会代表、青少年補導委員代表 計14名
 ウ 任期：平成23年6月1日～平成25年5月31日（2年間）
 エ 会議：年1～2回開催

③ 青少年補導委員

- ア 青少年補導委員委嘱状況（平成23年6月1日現在）（単位：人）

区分	委員数	内容
一般	191	16育成協単位(17校区)
小学校	32	各校教員1名
中学校	17	〃
高等学校	14	〃
職域	7	デパート、スーパーマーケット等各1名
市教育委員会	13	生涯学習課(補導センター)、生徒指導推進室
合計	274	

- イ 任期：2年（現在の任期 平成23年6月1日～平成25年5月31日）
 ウ 青少年補導委員幹事：各所属区分毎に1名 計20名
 毎月1回幹事会を開催して情報の交換を行うほか、校区活動等に関し自主計画の策定、委員会間の連絡にあたる。

(3) 青少年教育施設

① 下関市立青年の家

研修活動や団体宿泊を通じて、多様な活動や体験学習を行い、規律・友愛・協同の精神を養い健全な青少年の育成を図ることを目的とする社会教育施設。

位 置 下関市栢野町一丁目17-1 (一里山公園内)

TEL 083-223-0521

開 所 昭和48年3月21日

宿 泊 定 員 112人

施設・設備 本 館 鉄筋コンクリート3階建、延1,913.35㎡

1 階 事務室、ロビー、食堂談話室(120名)、保健室、浴室、当直室、従業員室

2 階 第1研修室(112名)、第2研修室(40名)、第3研修室(24名)、音楽研修室(60名)、講師控室、展示ホール

3 階 宿泊室(112名)、講師室(6畳)、和室(20畳)

体育館 鉄骨平屋建772.79㎡

バレーコート2面、バスケットコート1面、バドミントンコート2面、卓球台3台

運動場 5,000㎡ 200mトラック、ソフトボール、サッカー等

ア 生活目標 規律正しい生活をしよう。明るい交歓をしよう。積極的に実践しよう。

イ 研修内容 研修内容については、青年の家と協議して、各団体が自主的に計画立案する。

(1) 学 習 活 動…研修討議、視聴覚教材を利用した討議、茶道、華道

(2) 体 育・レクリエーション…歌唱、ゲーム、フォークダンス、球技(バレー、バスケット、卓球、サッカー、ソフト、ドッジボール)等

ウ 要請により青年の家が協力する事項

(1) 講話(講師のあっせん)

(2) 研修プログラム立案の相談

(3) 団体活動の相談

(4) 生活、体育、レクリエーション等指導

(5) 研究討議の指導助言

エ 年度別利用状況

(単位: 団体、人)

区分		年度				
		平成18年度	平成19年度	平成20年度	平成21年度	平成22年度
宿 泊	団体数	39	32	42	49	36
	利用者数	3,272	2,979	3,148	3,478	3,070
日 帰 り	団体数	228	198	206	260	195
	利用者数	2,557	2,506	1,931	2,273	2,772
合計(団体数)		267	230	248	309	231
合計(利用者数)		5,829	5,488	5,079	5,751	5,842

III 学術文化関係資料

1 美術館

(1) 沿革

昭和 56 年 4 月美術館等開館準備室を教育委員会に設置
 昭和 57 年 4 月美術館建設工事に着手
 昭和 58 年 2 月美術館建設工事が完成
 昭和 58 年 4 月美術館の設置等に関する条例を制定
 昭和 58 年 11 月開館
 昭和 63 年 10 月駐車場を増設
 平成 5 年 10 月駐車場及び修景を整備
 平成 22 年 3 月リニューアル工事、屋外エレベーター設置



(2) 位置

下関市長府黒門東町 1 - 1 (〒752-0986)

TEL (245) 4131 FAX (245) 6768

E-mail:kibijuts@city.shimonoseki.yamaguchi.jp

(3) 建築概要等

敷地面積 15,786 m²

建築面積 2,189 m²

延床面積 4,838 m² (展示部門 906 m²、収蔵部門 1,060 m²、学術研究部門 445 m²、共用部門
 他 2,335 m²、屋外施設 92 m²)

構 造 鉄筋コンクリート造 2 階建、塔屋 1 階、地下 1 階 (一部光庭ドーム、鉄骨造)

(4) 開館時間等

開館時間 午前 9 時 30 分～午後 5 時 (入館は午後 4 時 30 分まで)

休 館 日 祝日以外の月曜日、年末年始 (12 月 28 日～1 月 4 日)、その他展示替え等のため
 の臨時休館

観 覧 料 (所蔵品展)

一 般 200 円 (160 円)

大学生等 100 円 (80 円)

()内は 20 人以上の団体料金。

※18 歳以下、70 歳以上の方および高等学校、中等教育学校、特別支援学校に在学の生徒は無料。

※下関市内と北九州市内に在住の 65 歳以上の方は無料 (証明書必要)。

企画展観覧料は別に定める。

会場使用料

(単位：円)

区 分	第 4 展示室	講 堂
午前 9 時 30 分～正午	2,360	1,760
午後 1 時～午後 5 時	4,850	3,550
午前 9 時 30 分～午後 5 時	7,220	5,440

(5) 収蔵品

収蔵品種別集計表

(平成23年4月1日現在)

種別	点数
日本画	335
洋画	332
水彩・素描	146
版画	737
彫塑	156
工芸	264
写真	15
書	3
資料	116
合計	2,104



松田正平『農夫』

(寄託品を含む)

(6) 企画展開催と観覧者の状況

(単位：日、人)

名称	会期	観覧者数			
		開館日数	有料	無料	計
長谷川 湊二郎 展	平成 22. 7. 1～22. 8. 15	41	6,028	4,645	10,673
ビアトリクス・ポター展	平成 22. 9. 16～22. 10. 24	36	7,658	6,641	14,299
カタロニアの光 ミロ 展	平成 22. 11. 18～22. 12. 26	34	3,429	4,379	7,808
高島 北海 展	平成 23. 2. 11～23. 3. 21	34	1,704	3,131	4,835

2 博物館

(1) 沿革

昭和 55 年 4 月 1 日に開設した郷土の歴史博物館で「下関の歴史と文化」を基本テーマとし、下関と周辺地域の歴史・民俗に関する資料の収集・調査研究および展示活動を行っている。当館は、昭和 8 年 10 月、長府在住の桂弥一が尊皇精神の高揚を図るために設立した長門尊攘堂が前身。戦後は財団法人長府博物館に組織替えして、地域の歴史や美術を中心に博物館活動を展開した。

なお、博物館本館（旧長門尊攘堂）は、平成 11 年 6 月 7 日、戦前の博物館施設の典型として、国の有形登録文化財に登録された。

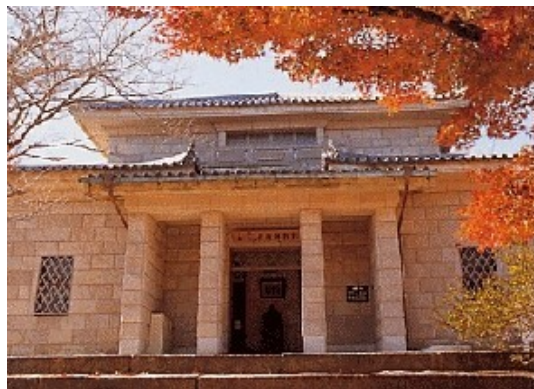

(2) 位置

下関市長府川端一丁目 2 番 5 号（〒752-0979） TEL (245) 0555 FAX (245) 0783

(3) 構造等

敷地面積 4,398 m²

構造 本館 鉄筋コンクリート造平屋建瓦葺

延床面積 本館 315 m² 別館 165 m² 収蔵庫 70 m² 勝流文庫 54.6 m²

(4) 開館時間等

開館時間 午前 9 時 30 分～午後 5 時（但し、入館は午後 4 時 30 分）

休館日 月曜日、祝日の翌日、年末年始（12 月 28 日～1 月 4 日）、展示替え等のための臨時休館

観覧料 一般 200 円（160 円）

大学生等 100 円（80 円） ※（ ）内は 20 名以上の団体料金

※18 歳以下、70 歳以上の方および高等学校、中等教育学校、特別支援学校に在学の生徒は無料。

※下関市内と北九州市内に在住の 65 歳以上の方および障害者の方は無料（証明書必要）。

特別展示観覧料は別に定める。

(5) 観覧者の状況

名称	会期	開催日数	観覧者数(人)			備考
			有料	無料	計	
常設展示	(企画展示期間を除く) H22.4.1～H23.3.31	263 日	24,536	11,964	36,500	
企画展示	H23.1.29～H23.2.27	26 日	1,425	1,079	2,504	
合計		289 日	25,961	13,043	39,004	

(6) 展示会開催（平成 22 年度）

常設展示 常設展「下関の歴史と文化」ほか、常設企画展 18 回、特設「龍馬コーナー」

特別展示 企画展「長府毛利十四代記」

(7) 普及活動

- ①文化講演会 「龍馬伝にこめたメッセージ」 講師：福田 靖（「龍馬伝」脚本家）
 開催日：平成 22 年 5 月 8 日（土） 会場：ドリームシップ 参加者：800 人
- ②夏休みわくわく歴史探検
 期間：平成 22 年 7 月 21 日（水）～8 月 31 日（火） 対象：小中学生 参加者：908 人

3 東行記念館

(1) 沿革

平成 22 年 6 月 1 日に開設した下関市立東行記念館は、高杉晋作・奇兵隊を中心に、その活動した時代と周辺の歴史を基本テーマとし、資料の収集・調査研究および展示活動を行っている。また、博物館活動を通じ、郷土の歴史に対する市民の知識及び理解を深め、市民の教育と文化の向上に資することを目的とする。

なお、この記念館は、高杉晋作 100 年祭記念事業として、全国有志の寄付により、昭和 41 年 4 月 14 日に開館した宗教法人東行庵設置の東行記念館を前身とする。



(2) 位置

下関市大字吉田 1184 番地（〒750-1101） TEL (284) 0212 FAX (284) 0219

(3) 構造等

構造 鉄筋コンクリート造 2 階建て

延床面積 2 階：展示室 110.5 m²、収蔵庫 27.6 m²、学芸員室 27.6 m²、ホール 55.3 m²（1 階：310.2 m²）

(4) 開館時間等

開館時間 午前 9 時 30 分～午後 5 時（但し、入館は午後 4 時 30 分）

休館日 月曜日、祝日の翌日、年末年始（12 月 28 日～1 月 4 日）、展示替え等のための臨時休館

観覧料 一般 300 円（240 円）

大学生等 200 円（160 円） ※（ ）内は 20 名以上の団体料金

※18 歳以下、70 歳以上の方および高等学校、中等教育学校、特別支援学校に在学の生徒は無料。

※下関市内と北九州市内に在住の 65 歳以上の方および障害者の方は無料（証明書必要）。

特別展示観覧料は別に定める。

(5) 観覧者の状況

名称	会期	開催日数	観覧者数(人)			備考
			有料	無料	計	
常設展示	H22.6.1～H23.3.31	246 日	8,501	3,808	12,309	

(6) 展示会開催（平成 22 年度）

常設展示 ・幕末維新の下関

・高杉晋作と奇兵隊 他 4 回

4 考古博物館

(1) 沿革

平成 2 年 10 月	遺跡公園等建設推進調査委員会設置
平成 5 年 3 月	下関市考古資料館（仮称）建設開始
平成 6 年 6 月	名称を下関市立考古博物館と決定
平成 6 年 6 月	考古博物館本館工事が完成
平成 6 年 12 月	考古博物館の設置に関する条例を制定
平成 7 年 3 月	考古博物館完成
平成 7 年 5 月	開館



(2) 位置

下関市大字綾羅木字岡 4 5 4 番地

(3) 構造等

敷地面積	12,942 m ²
構造	鉄筋コンクリート造 2 階（地上 1 階、地下 1 階）
建築面積	1,875 m ²
延床面積	2,664 m ² （展示部門 794 m ² 、収蔵部門 390 m ² 、教育普及部門 237 m ² 、調査研究部門 360 m ² 、その他 883 m ² ）
屋外施設	竪穴式住居（2 棟）、岩谷古墳
駐車場	87 台（うちバス 5 台）
付属施設	休憩所「弥生の里」

(4) 利用案内

開館時間	午前 9 時 30 分～午後 5 時（入館は午後 4 時 30 分まで）
休館日	月曜日（祝日の場合は開館）、年末年始（12 月 28 日～1 月 4 日）
観覧料	無料
ホームページ	http://www.koukohaku.shimonoseki.yamaguchi.jp/

(5) 常設展示

弥生・古墳時代の下関市域及び近接地域の歴史だけでなく、大陸との交流史をも考古資料を通して理解していただけるように、テーマ展示方式を採用。また、弥生・古墳時代の文化がゲーム感覚で学習できるように 3D 映像装置などの視聴覚機器やパソコンを設置。

(6) 収蔵品の主なもの

綾羅木郷遺跡の出土品及び市内出土の考古資料の一部

弥生・・・連弧文銘帯鏡、陶埴、多鈕細文鏡、細形銅剣、弥生土器・壺（織物付着）

古墳・・・六鈴鏡、勾玉、鈴付釧、小環付釧、三輪玉

友好都市（青島・釜山）・・・陶釜、彩陶鉢、獸形紅陶壺、卵殻黒陶埴坏、陶埴、双孔石庖丁、
鍍金銅蓋弓帽、連弧文鏡、草葉文鏡、櫛目文土器、磨製石剣、磨製石鍬
金銅冠、馬頭飾角坏、陶埴

(7) 入館者の状況

平成 22 年度	入館者数	22,517 人	開館日数	309 日
----------	------	----------	------	-------

(8) 企画展示

- ・企画展『『もったいない』の考古学』
会期 平成22年10月7日(木)～平成22年11月28日(日)
- ・小企画展「下関市域の古墳時代遺跡－集落関連を中心に－」
会期 平成22年4月29日(木)～平成22年7月4日(日)
- ・小企画展「発掘速報展 掘ったほ！下関 2010」
会期 平成22年7月17日(土)～平成22年9月5日(日)
- ・やよい絵画展
小中学生に公募した博物館の風景画・感想画、古代に関する想像画を展示
会期 平成22年12月7日(火)～平成23年2月20日(日)【全作品展示】
会期 平成23年3月5日(土)～平成23年4月10日(日)【優秀作品発表】

(9) 教育・普及活動

- ・一般教養講座……年間テーマ「考古学の諸問題」
 - ①平成22年5月15日(土) 田畑直彦(山口大学埋蔵文化財資料館助教)
「現在の大甕づくりと弥生土器」
 - ②平成22年9月26日(日) 橋本輝彦(桜井市立埋蔵文化財センター係長)
「奈良県桜井市纏向遺跡における居館域の調査」
 - ③平成22年11月6日(土) 深田 浩(島根県立古代出雲歴史博物館主任学芸員)
「古代出雲の玉作り－全国を席卷した出雲ブランドー」
 - ④平成23年3月26日(土) 栗畑光博(都城市教育委員会文化財課副主幹)
「南九州に根づいた弥生農耕」
- ・考古よもやま話(当館学芸員担当)
 - ① 平成22年4月17日(土) 中原学芸員
「下関市発掘調査 過去10年の10大ニュース
－ ここまでわかった下関の歴史 － 平成20年度下関市発掘調査10大ニュース」
 - ②平成22年12月4日(土) 澤下主任
「考古学における実年代－放射性炭素年代測定法をめぐって－」
 - ③平成23年1月22日(土) 太田主任
「下関の遺跡あれこれVI」
- ・ミュージアムセミナー(当館学芸員担当)
- ・ワーキングミュージアム(当館学芸員担当)
 - ①土笛・土鈴作り教室
 - ②勾玉作り教室
 - ③考古博物館探検
 - ④古代こども体験教室(火起こし、勾玉作り・杵作り)
 - ⑤考古博物館ボランティア研修

5 土井ヶ浜遺跡・人類学ミュージアム

(1) 沿革

昭和 53 年	「史跡土井ヶ浜遺跡保存管理計画」策定
平成 2 年	遺構覆屋（土井ヶ浜ドーム）完成、公開
平成 5 年 3 月	土井ヶ浜遺跡・人類学ミュージアム完成
平成 5 年 5 月	土井ヶ浜遺跡・人類学ミュージアム開館



(2) 位置

下関市豊北町大字神田上 891-8

(3) 構造等

敷地面積	18,748.26 m ²
構造	鉄筋コンクリート造 3 階建陸屋根
延床面積	1,977.65 m ²
1 階	(倉庫・収蔵庫、機械室など) : 740.52 m ²
2 階	(玄関・エントランスホール・展示室・事務室・倉庫・会議室・トイレ) : 1,057.36 m ²
3 階	(展望所) : 146.02 m ²
PH	: 33.75 m ²
屋外施設	湿生花園、研修田、復元住居 駐車場 100 台
付属施設	遺構覆屋（土井ヶ浜ドーム）、休息所「ほねやすめ」

(4) 利用案内

開館時間	午前 9 時～午後 5 時
休館日	月曜日（月曜日が祝祭日の場合、火曜日）、年末年始（12 月 29 日～1 月 3 日）
入館料	大人：500 円（400 円）、大学生等 300 円（200 円） （ ）内は 20 名以上の団体料金、高校生以下は無料、下関市と北九州市の 65 歳以上の方、他地域の 70 歳以上の方、障害者手帳の交付を受けている方（障害の程度が 1～4 級までの方は付添人 1 人を含む）は無料

(5) 常設展示

① 弥生シアター

弥生シアターでは 3D 映像「よみがえる弥生人」を上映。土井ヶ浜弥生人の特徴とルーツについて映像で紹介。

② 展示室

- ・土井ヶ浜遺跡のジオラマ
- ・土井ヶ浜遺跡の土層はぎ取り展示
- ・埋葬のようす（土井ヶ浜遺跡でみられた埋葬の種類）
- ・日本人の起源
- ・日本人の身長の変遷（縄文時代から現代までの身長の変化）
- ・弥生人形質の地域差（弥生人には顔かたちにより地域差があったことを人骨のレプリカで紹介）
- ・副葬品（南海産貝製腕輪、玉状貝製品などのアクセサリ類を展示）
- ・副葬されていた土器
- ・殺されたシャーマン（124 号人骨の謎）
- ・土器に文様を付けてみよう

(6) 収蔵品

土井ヶ浜遺跡出土遺物、角島沖田遺跡出土遺物、圃場整備事業にかかる発掘調査で出土した遺物
土井ヶ浜人骨および弥生人骨、古墳人骨、古代人骨、中世人骨、近世人骨、河村コレクション（貝）

(7) 入館者の状況

	開館日数	入館者数
平成21年度	314	14,569
平成22年度	312	11,636

(8) 企画展示・講演・教育・普及活動

ア 企画展

- ① 「土井ヶ浜の弥生土器」 期間：2月2日(火)～6月13日(日)
- ② 「キューボラのある町」 期間：6月22日(火)～9月20日(月)
- ③ 「響灘の奥津城1～中ノ浜遺跡～」 期間：9月28日(火)～12月19日(日)
- ④ 「人骨からさぐる防長・ヒトの歴史～縄文人から近世人まで～」 期間：1月4日(火)～6月26日(日)

イ 講演会

- 「土井ヶ浜遺跡周辺の古環境をさぐる～墓地と居住地と米作り」(小林善也) 4月29日(木)
「中ノ浜遺跡と周辺の遺跡～その関連性と特質を探る」(小林善也) 7月24日(土)
「続・中ノ浜遺跡と周辺の遺跡～その関連性と特質を探る」(小林善也) 8月7日(土)
「響灘の弥生人たち」(松下孝幸) 10月23日(土)
「土井ヶ浜と中ノ浜～その墓制を比較する」(小林善也) 10月23日(土)

ウ 講座

やさしい民俗学講座

- ① 「神楽」(吉留徹) 10月9日(土)、② 「浜出祭2 伝承編」(吉留徹) 12月4日(土)

エ シンポジウム

第16回土井ヶ浜シンポジウム：9月4日(土)

「響灘の考古学Ⅳ」 響灘周辺の弥生文化2

- ① 「門前遺跡にみる埋葬形態」 副島和明(長崎県教育庁佐世保文化財発掘調査事務所)
- ② 「八ノ坪遺跡の概要と出土人骨」 林田和人(熊本市教委文化財課)
- ③ 「青谷上寺地遺跡が語る弥生人の交流」 久保穰二郎(鳥取県埋蔵文化財センター)
- ④ 「広島市丸子山墳墓群出土の弥生人骨」 松下孝幸(土井ヶ浜遺跡・人類学ミュージアム)

(9) 調査・研究

ア 土井ヶ浜遺跡本報告書作成

イ 中国(台湾)等出土古人骨の調査研究

ウ 沖縄県糸満市摩文仁ハンタ原遺跡発掘調査

エ 熊本市二本木遺跡発掘・熊本市北岡横穴遺跡群発掘・出雲市山持遺跡発掘

(10) 付属施設(遺構覆屋＝土井ヶ浜ドーム)

約80体の人骨(レプリカ)を発掘当時の状態で復元し、土井ヶ浜弥生人たちの埋葬の特徴が一目で理解できるような展示をおこなっている。

6 烏山民俗資料館

下関市烏山民俗資料館は、平成8年に地域の歴史・民俗等の地域文化に関する資料及びアジア地域及び日本各地の手仕事文化に関する資料について、収集・調査研究及び展示活動を行う資料館として開館した。

平成22年1月17日より地域住民および観光客の交流を目的として設置された下関市川棚温泉交流センター内に移転し、新たに開館することとなった。移転後は、烏山民俗資料館の幅広い収蔵品の魅力を伝えるために、さまざまなテーマに沿った企画展・所蔵品展を開催している。



(1) 沿革

- 平成8年4月 旧烏山工芸館の民芸コレクションの寄贈を受ける。
- 平成8年6月 豊浦町烏山民俗資料館として開館する。
- 平成17年2月 下関市との合併により下関市烏山民俗資料館となる。
- 平成20年8月 下関市川棚温泉交流センター内への移転準備のため8月31日より休館。
- 平成22年1月 下関市川棚温泉交流センター内に移転。

(2) 位置

(〒759-6301) 下関市豊浦町大字川棚 5180 番地
川棚温泉交流センター内
(TEL) 083-774-3855 (FAX) 083-774-3856

(3) 構造等 (施設全体)

敷地面積 4,498 m²
構 造 鉄骨構造 2階建
延床面積 1242.85 m²
うち烏山民俗資料館展示室 251.63 m²



(4) 利用案内

開館時間 午前10時～午後8時 (入館は午後7時30分)
休館日 年末年始 (12月31日～1月3日)
観覧料 無料 (ただし、特別展開催時には別に定める)

(5) 観覧者の状況

平成17年度 開館日数 307日 観覧者数 3,793人
平成18年度 開館日数 308日 観覧者数 3,953人
平成19年度 開館日数 309日 観覧者数 2,834人
平成20年度 開館日数 130日 観覧者数 1,690人
※ 平成20年8月31日より休館、平成22年1月17日より川棚温泉交流センター内へ移転。
平成21年度 開館日数 74日 観覧者数 6,454人
平成22年度 開館日数 357日 観覧者数 28,440人

(6) 展覧会等

- 1) 「響灘の奥津城 1 中ノ浜遺跡」(烏山民俗資料館・人類学ミュージアム共同企画展)
会期 平成 22 年 7 月 15 日～平成 22 年 9 月 14 日
- 2) 「山頭火の生きた時代 (川棚編)」(第 19 回全国山頭火フォーラム関連イベント)
会期 平成 22 年 9 月 17 日～平成 23 年 2 月 15 日
- 3) 「近木圭之介展 ～日没とパンがあれば～」(第 19 回山頭火フォーラム実行委員会主催)
会期 平成 22 年 9 月 17 日～10 月 31 日
- 4) 「山頭火の生きた時代 (関門編)」
会期 平成 22 年 11 月 3 日～平成 23 年 2 月 15 日
- 5) 第 2 回カラスヤマコレクション展「端午と上巳」
会期 平成 23 年 2 月 18 日～平成 23 年 6 月 14 日

(7) 教育普及活動

ア) 講演会等

中ノ浜遺跡発掘 50 周年記念講演会

「中ノ浜遺跡のあゆみ」 河田聡 (烏山民俗資料館) 平成 22 年 7 月 24 日 (土)

「中ノ浜遺跡と周辺の遺跡」 小林善也 (人類学ミュージアム) 平成 22 年 7 月 24 日 (土)

「中ノ浜遺跡のあゆみ (環境編)」 河田聡 (烏山民俗資料館) 平成 22 年 8 月 7 日 (土)

「続・中ノ浜遺跡と周辺の遺跡 2」 小林善也 (人類学ミュージアム) 平成 22 年 8 月 7 日 (土)

7 豊北歴史民俗資料館 (休館中)

(1) 沿革

(県指定文化財旧滝部小学校の歴史)

- 明治 8 年(1874) 8 月 滝部八幡宮境内に開誘 (かいゆう) 小学校を設立する。
- 明治 17 年(1884) 2 月 大庭小学校分校として、現在地に校舎を改築する。
- 明治 20 年(1887) 4 月 独立して開誘小学校と称す。
- 明治 28 年(1895) 6 月 校舎を増築し、高等科を併設し、滝部尋常小学校と称す。
- 大正 13 年(1924) 3 月 中山太一氏 本館講堂及び東側校舎を寄贈し、新校舎落成す。
- 昭和 22 年(1947) 5 月 新学制となり、滝部小学校と改称す。
- 昭和 54 年(1979) 3 月 山口県有形文化財 (建造物) に指定される。
- 昭和 54 年(1979) 7 月 歴史民俗資料館にするために、解体改修工事がはじまる。
- 昭和 55 年(1980) 11 月 豊北町歴史民俗資料館として、開館する。
- 平成 17 年(2005) 2 月 合併に伴い、下関市立豊北歴史民俗資料館となる。
- 平成 19 年(2007) 5 月 改修工事 (保存修理工事) のため休館。
- 平成 23 年(2011) 11 月 開館予定

(2) 位置

下関市豊北町大字滝部 3153-1

(3) 構造等

構造	木造二階建、寄棟及び切妻造棧瓦葺		
建築面積	696.8 m ²		
延床面積	本館 (1 階・2 階)	819.191 m ²	東教室棟 (研修・収蔵庫) 165.290 m ²
	西教室棟 (収蔵庫)	107.432 m ²	合計 1,091.913 m ²



8 文化財保護

(1) 下関市文化財保護審議会

下関市文化財保護審議会委員名簿

(平成 23 年 6 月 1 日現在)

担当分野	氏名	現職等
絵画	菊屋吉生	山口大学教授
史跡	清永只夫	郷土の文化財を守る会会長
建造物	三浦正幸	広島大学教授
彫刻	岩井共二	山口県立美術館主任学芸員
記念物(植物)・名勝	田邊護	植物学者
考古資料・史跡	渡辺一雄	梅光学院大学教授
古文書・歴史資料	小山良昌	財団法人毛利博物館館長
記念物(動物)	山岡郁雄	山口大学名誉教授
民俗文化財	清水満幸	萩博物館統括学芸員
記念物(地質鉱物)	西村祐二郎	山口大学名誉教授

(2) 施設

ア 日清講和記念館

所在地 下関市阿弥陀寺町 4-3

構造等 鉄筋コンクリート造・瓦葺・平屋建(一部地下)

敷地面積 458.42 m² 延床面積 190.66 m²

この記念館は、明治 28 年春、下関市の春帆楼を会議場として開催された日清講和会議と、下関条約と称される講和条約の歴史的意義を後世に伝えるため、昭和 12 年 6 月に開館したもので、館内は会議に使用された調度品や筆記用具などにより、当時の会議場を再現、また、両国の全権を務めた伊藤博文や李鴻章の遺墨なども展示している。

イ 旧下関英国領事館

所在地 下関市唐戸町 4-11

構造等 本館 煉瓦造二階建・棧瓦葺(建築面積 170.6 m²)附属屋 煉瓦造平屋建・棧瓦葺(建築面積 77.6 m²)敷地面積 558.03 m²

この建物は、領事館として建てられたわが国現存最古の建物で、明治 39 年 8 月に上棟した。平成 11 年 5 月 13 日、重要文化財に指定。現在、保存修理工事のため、平成 21 年 1 月から当分の間、休館している。

ウ 豊田文化財資料室

所在地 下関市豊田町大字矢田 153-1

構造等 鉄筋コンクリート造(床面積 255.60 m²)

豊田地域の貴重な文化財を展示保存し、また調査研究施設として平成 7 年に豊田図書館内に設置し、内部を市民に無料で公開している。

※休館日 下関市立豊田図書館に準ずる。

(3) 市内の文化財（平成 23 年 5 月 1 日現在）

ア 国指定文化財

(ア) 国宝

名 称	種別	所在の場所等	指定年月日
功山寺仏殿 桁行三間、梁間三間、 一重裳階附、入母屋造、檜皮葺	建造物	長府川端一丁目・功山寺	昭和 28. 11. 14
住吉神社本殿 九間社流造、正面五ヶ所千鳥破風附、檜皮葺 附 玉殿 5 基 棟札 4 枚	建造物	一の宮住吉一丁目・住吉神社	昭和 28. 11. 14

(イ) 重要文化財

名 称	種別	所在の場所等	指定年月日
住吉神社拜殿 桁行三間、梁間三間、 一重切妻造、妻入、檜皮葺	建造物	一の宮住吉一丁目・住吉神社	昭和 29. 9. 17
旧下関英国領事館 本館・附属屋 附 煉瓦塀 1 基 幣串 1 本	建造物	唐戸町・下関市	平成 11. 5. 13
絹本着色十二天曼荼羅図 (寺伝安鎮曼荼羅)	絵画	南部町・国分寺	昭和 25. 8. 29
木造不動明王立像	彫刻	南部町・国分寺	昭和 25. 8. 29
木造薬師如来立像	彫刻	南部町・専念寺	昭和 25. 8. 29
刀 無銘 (伝 則 宗)	工芸品	長府宮の内町・忌宮神社	昭和 25. 8. 29
太 刀 銘 備州長船盛光 應永廿三年八月日	工芸品	長府宮の内町・忌宮神社	昭和 25. 8. 29
銅鐘	工芸品	一の宮住吉一丁目・住吉神社	昭和 25. 8. 29
金銅牡丹唐草透唐鞍 鞍一背、銀面二面、轡二口、雲珠二箇、 杏葉一箇、鞍二箇、障泥一双、鞆一双、 鞍褥残片一枚、革鞆残片二条	工芸品	一の宮住吉一丁目・住吉神社	昭和 31. 6. 28
紙本墨書平家物語 (長門本) 自一至廿	書跡	阿弥陀寺町・赤間神宮	昭和 25. 8. 29
紙本墨書豊浦宮法楽和歌 尊氏外三人筆	書跡	長府宮の内町・忌宮神社	昭和 25. 8. 29
住吉社法楽百首和歌短冊 (明応四年十二月) 附 三条西実隆筆序文並相良正任、杉武 明連署添状 1 卷、新撰菟玖波集作 者附 1 冊、宗祇署名短冊箱 1 合、 毛利秀元奉納蒔絵短冊箱 1 合	書跡	一の宮住吉一丁目・住吉神社	昭和 28. 11. 14
赤間神宮文書	古文書	阿弥陀寺町・赤間神宮	昭和 51. 6. 5
忌宮神社文書	古文書	長府宮の内町・忌宮神社	昭和 53. 6. 15
忌宮神社境内絵図 附 忌宮神社記録			
長門国鑄銭遺物 和同開珎錢范残欠・坩堝残欠・ 鞆口残欠・和同開珎	考古資料	長府川端一丁目・長府博物館	昭和 39. 1. 28

名 称	種別	所在の場所等	指定年月日
絹本著色仁王経曼荼羅図	絵画	豊田町大字江良・神上寺 (山口県立山口博物館寄託)	昭和 53. 6. 15
木造阿弥陀如来坐像	彫刻	豊浦町大字厚母郷・安養寺	昭和 4. 4. 6

(ウ) 重要有形民俗文化財

名 称	種別	所在の場所等	指定年月日
蓋井島「山ノ神」の森	有形民俗文化財	大字蓋井島・藤永家他	昭和 35. 10. 11

(エ) 史跡・名勝・天然記念物

名 称	種別	所在の場所等	指定年月日
中山忠光墓	史跡	綾羅木本町七丁目・中山神社	昭和 16. 8. 1
長門鑄銭所跡	史跡	長府安養寺三丁目・覚苑寺他	昭和 4. 12. 17
高杉晋作墓	史跡	大字吉田・東行庵	昭和 9. 5. 1
綾羅木郷遺跡	史跡	大字綾羅木字若宮他・下関市他	昭和 44. 3. 11
梶栗浜遺跡	史跡	梶栗町四丁目他・下関市他	昭和 55. 3. 14
仁馬山古墳	史跡	大字延行字神間他・下関市他	平成 3. 5. 15
長州藩下関前田台場跡	史跡	前田一丁目・中国電力(株)他	平成 22. 8. 5
満珠樹林	天然記念物	大字豊浦村字干珠・忌宮神社	大正 15. 10. 20
干珠樹林	天然記念物	大字豊浦村字満珠・忌宮神社	大正 15. 10. 20
六連島の雲母玄武岩	天然記念物	大字六連島字辻・国他	昭和 9. 1. 22
石柱溪	名勝及天然記念物	豊田町大字今出・下関市他	大正 15. 10. 20
狗留孫山	名勝	豊田町大字柰路子・修禅寺	昭和 15. 8. 30
木屋川・音信川ゲンジボタル発生地	天然記念物	音信川、木屋川流域・国土交通省、山口県	昭和 32. 10. 16
川棚のクスの森	天然記念物	豊浦町大字川棚・下関市	大正 11. 10. 12
大吼谷蝙蝠洞	天然記念物	豊浦町大字小串・山口県漁業協同組合	昭和 3. 3. 24
小串エヒメアヤメ自生南限地帯	天然記念物	豊浦町大字小串・下関市	昭和 5. 11. 19
壁島ウ渡来地	天然記念物	豊北町大字神田(壁島)・文部科学省	昭和 9. 5. 1
恩徳寺の結びイブキ	天然記念物	豊北町大字神田関領・山口県漁業協同組合	昭和 30. 10. 26
土井ヶ浜遺跡	史跡	豊北町大字神田上・下関市	昭和 37. 6. 21

イ 山口県指定文化財

名 称	種別	所在の場所等	指定年月日
山口銀行旧本店 付 棟札	有形文化財 (建造物)	観音崎町・山口銀行	平成 17. 10. 4
紙本金地着色安徳天皇絵	有形文化財 (絵画)	阿弥陀寺町・赤間神宮	昭和 41. 6. 10
板絵着色繫馬図	有形文化財 (絵画)	一の宮住吉一丁目・住吉神社	平成 2. 11. 6
狩野芳崖筆板絵着色絵馬	有形文化財 (絵画)	忌宮神社・住吉神社・菅原神社 (住吉神社寄託)・東西山瀬(美術館寄託)	平成 6. 5. 2
絹本着色楊柳観音坐像	有形文化財 (彫刻)	長府川端一丁目・功山寺 (長府博物館寄託)	平成 7. 12. 19
木造地藏菩薩半跏像	有形文化財 (彫刻)	長府川端一丁目・功山寺	昭和 41. 6. 10
木造聖観音菩薩像	有形文化財 (彫刻)	大字有富・竹生寺	昭和 41. 6. 10
手鑑「筆陳」	有形文化財 (書跡)	長府川端一丁目・長府博物館	平成 23. 2. 8
住吉神社文書	有形文化財 (古文書)	一の宮住吉一丁目・住吉神社	昭和 52. 11. 11
武久家文書 附 紙本著色武久季依像	有形文化財 (古文書)	羽山町・武久家 (文書は長府博物館寄託)	昭和 55. 12. 5
安尾家文書	有形文化財 (古文書)	長府川端一丁目・長府博物館	昭和 62. 3. 27
綾羅木郷遺跡出土品	有形文化財 (考古資料)	大字綾羅木字岡・考古博物館	昭和 51. 3. 16
心光寺古墳出土品	有形文化財 (考古資料)	長府川端一丁目・長府博物館	昭和 55. 4. 11
大内家壁書 下関市立長府博物館蔵本	有形文化財 (歴史資料)	長府川端一丁目・長府博物館	平成 8. 12. 13
法林寺のソテツ	天然記念物	大字吉母・法林寺	昭和 41. 6. 10
長門国一の宮住吉神社社叢	天然記念物	一の宮住吉一丁目・住吉神社	昭和 41. 6. 10
長府正円寺の大イチョウ	天然記念物	長府中之町・正円寺	昭和 44. 2. 4
蓋井島のヒゼンマユミ群落	天然記念物	大字蓋井島・松本家	昭和 57. 11. 5
忌宮神社の数方庭行事 赤間硯	無形民俗文化財 無形文化財 (工芸技術)	長府宮の内町・忌宮神社 保持者 堀尾信夫	昭和 59. 11. 2 平成 14. 3. 26
法輪寺本堂	有形文化財 (建造物)	菊川町大字七見・七見部落	昭和 42. 7. 4
木造虚空蔵菩薩坐像	有形文化財 (彫刻)	菊川町大字七見・七見部落	昭和 41. 6. 10
鱒口 天文元年壬辰十一月二十八日	有形文化財 (工芸品)	菊川町大字檜崎・美栄神社 (長府博物館寄託)	平成元. 10. 24
明版一切経 付 八角輪藏	有形文化財 (典籍)	菊川町大字吉賀・快友寺	平成 5. 1. 12
旧殿居郵便局局舎 付 棟 札	有形文化財 (建造物)	豊田町大字殿居・河田家	昭和 52. 3. 29 (平成 5. 1. 12 追加)

名 称	種別	所在の場所等	指定年月日
絹本極彩色理界曼荼羅	有形文化財 (絵画)	豊田町大字江良・神上寺	昭和 41. 6. 10
絹本極彩色智界曼荼羅	有形文化財 (彫刻)	豊田町大字江良・神上寺	昭和 55. 12. 5
木造薬師如来坐像	有形文化財 (工芸品)	豊田町大字八道・八鷹八幡宮 (豊田文化財資料室寄託)	昭和 55. 12. 5
線刻菩薩形坐像懸仏	有形文化財 (考古資料)	豊田町大字江良・神上寺	昭和 53. 3. 31
神上寺銅矛	有形文化財 (絵画)	豊浦町大字川棚・三恵寺	平成 5. 5. 14
紙本墨画白衣観音図	有形文化財 (彫刻)	豊浦町大字川棚・三恵寺	昭和 54. 12. 4
木造千手観音菩薩立像	有形文化財 (工芸品)	豊浦町大字吉永・吉永八幡宮	昭和 54. 12. 4
金銅薬師如来坐像懸仏	史跡	豊浦町大字川棚・下関市	昭和 50. 3. 22
中ノ浜遺跡	史跡	豊浦町大字黒井・山本家	平成 15. 4. 4
黒井一ノ瀬一里塚	天然記念物	豊浦町大字川棚・三恵寺	昭和 44. 4. 25
川棚三恵寺のモッコク	有形文化財 (建造物)	豊北町大字滝部・下関市	昭和 54. 3. 31 (平成 23. 4. 8 追加)
旧滝部小学校本館	有形文化財 (考古資料)	豊北町大字神田上・下関市	昭和 57. 4. 16
土井ヶ浜遺跡出土品	天然記念物	豊北町大字滝部・中山家	昭和 52. 11. 11
滝部のシダレザクラ	天然記念物	豊北町大字滝部・滝部八幡宮	昭和 52. 11. 11
滝部八幡宮のイチイガシ	天然記念物	豊北町大字阿川・阿川八幡宮	昭和 53. 3. 31
阿川八幡宮のイヌマキ巨樹群	無形民俗文化財	豊北町・浜出祭文化財保存会	昭和 51. 11. 24
浜出祭			

ウ 下関市指定文化財

名 称	種別	所在の場所等	指定年月日
功山寺山門	有形文化財 (建造物)	長府川端一丁目・功山寺	昭和 45. 3. 4
高林寺山門	有形文化財 (建造物)	赤池町・高林寺	昭和 49. 3. 25
笑山寺十三重塔	有形文化財 (建造物)	長府川端二丁目・笑山寺	昭和 50. 2. 27
長府藩侍屋敷長屋	有形文化財 (建造物)	長府侍町一丁目・下関市	昭和 51. 3. 16
菅家長屋門 付 練塀	有形文化財 (建造物)	長府古江小路町・菅家	昭和 51. 3. 16
吉岡家長屋	有形文化財 (建造物)	長府宮の内町・吉岡家	昭和 52. 2. 16
功山寺輪蔵	有形文化財 (建造物)	長府川端一丁目・功山寺	昭和 54. 3. 1
旧野々村家表門	有形文化財 (建造物)	長府侍町一丁目・下関市	昭和 54. 12. 7
妙音寺無縫塔	有形文化財 (建造物)	大字永田郷・妙音寺	昭和 55. 2. 5
清末内藤家表門 付 練塀及び門前石段	有形文化財 (建造物)	清末西町一丁目・内藤家	昭和 56. 2. 18

名 称	種別	所在の場所等	指定年月日
岩元家・岡村家練塀	有形文化財 (建造物)	長府惣社町・岩元家、岡村家	昭和 56. 3. 9
河村家練塀	有形文化財 (建造物)	長府古江小路町・河村家	昭和 56. 3. 9
乃木神社練塀	有形文化財 (建造物)	長府宮の内町・乃木神社	昭和 56. 3. 9
旧梶山家練塀	有形文化財 (建造物)	長府宮の内町・下関市	昭和 56. 11. 27
旧今藤家練塀	有形文化財 (建造物)	長府宮の内町・乃木神社	昭和 56. 11. 27
益本家練塀	有形文化財 (建造物)	長府宮の内町・益本家	昭和 56. 11. 27
松原家（旧の場跡）練塀	有形文化財 (建造物)	長府松原町・松原観光	昭和 57. 4. 15
大村家練塀	有形文化財 (建造物)	長府侍町二丁目・大村家	昭和 57. 4. 15
磯谷家表門及び練塀	有形文化財 (建造物)	長府古江小路町・磯谷家	昭和 58. 3. 30
引接寺三門	有形文化財 (建造物)	中之町・引接寺	昭和 58. 5. 26
佐藤家練塀	有形文化財 (建造物)	長府古江小路町・佐藤家	昭和 59. 3. 30
西尾家練塀	有形文化財 (建造物)	長府古江小路町・西尾家	昭和 59. 3. 30
阿山家練塀	有形文化財 (建造物)	長府古江小路町・阿山家	昭和 59. 3. 30
沖田家練塀	有形文化財 (建造物)	長府古江小路町・沖田家	昭和 59. 3. 30
広江家練塀	有形文化財 (建造物)	長府古江小路町・広江家	昭和 59. 3. 30
覚苑寺本堂	有形文化財 (建造物)	長府安養寺三丁目・覚苑寺	昭和 61. 5. 10
王司山田自然石板碑	有形文化財 (建造物)	大字山田・片山家	平成 3. 5. 9
観察院五輪塔 付 自然石板碑	有形文化財 (建造物)	富任町八丁目・観察院	平成 4. 5. 14
六連島灯台	有形文化財 (建造物)	大字六連島・海上保安庁	平成 7. 6. 27
旧逓信省下関郵便局電話課庁舎 （下関市役所第一別館）	有形文化財 (建造物)	田中町・下関市	平成 14. 2. 15
旧金ノ弦岬灯台	有形文化財 (建造物)	大字彦島金ノ弦岬（公有水面上） 下関市	平成 16. 4. 13
絹本著色仏涅槃図	有形文化財 (絵画)	長府川端一丁目・功山寺 （長府博物館寄託）	平成 9. 10. 15
木造十一面観音座像	有形文化財 (彫刻)	大字吉田地方・蓮台寺	昭和 44. 6. 13

名 称	種別	所在の場所等	指定年月日
西楽寺木造阿弥陀如来坐像	有形文化財 (彫刻)	彦島本村町五丁目・西楽寺	昭和 60. 12. 20
竹生寺木造十一面千手観音立像	有形文化財 (彫刻)	大字有富・竹生寺	昭和 60. 12. 20
功山寺千手観音菩薩坐像	有形文化財 (彫刻)	長府川端一丁目・功山寺	昭和 61. 11. 10
功山寺韋駄天立像	有形文化財 (彫刻)	長府川端一丁目・功山寺	昭和 61. 11. 10
功山寺二十八部衆立像	有形文化財 (彫刻)	長府川端一丁目・功山寺、長府博物館	昭和 61. 11. 10
海蔵寺木造聖観音菩薩立像	有形文化財 (彫刻)	垢田町三丁目・海蔵寺	昭和 63. 6. 15
法専寺銅造阿弥陀如来立像	有形文化財 (彫刻)	大字吉田地方・法専寺	平成元. 11. 1
銅製鰐口	有形文化財 (工芸品)	大字吉田地方・蓮台寺	昭和 44. 6. 13
太刀銘 備州住正廣	有形文化財 (工芸品)	長府宮の内町・忌宮神社	昭和 45. 10. 26
萌葱絲威肩白胴丸 付 筋兜、大袖、頬当、喉輪、箆手、脛当	有形文化財 (工芸品)	一の宮住吉一丁目・住吉神社	昭和 46. 7. 24
銅鐘	有形文化財 (工芸品)	大字吉母・若宮神社	昭和 46. 11. 16
銅製鰐口	有形文化財 (工芸品)	大字吉母・若宮神社	昭和 46. 11. 16
銅製鰐口	有形文化財 (工芸品)	大字阿内・専念寺	昭和 47. 11. 9
打刀 銘 長州住頭国 (応永四年二月吉日)	有形文化財 (工芸品)	長府川端一丁目・長府博物館	昭和 48. 3. 27
金山長福禅寺開山虚菴和尚行録 景泰五年孟春 南浦如幻書	有形文化財 (書跡)	長府川端一丁目・功山寺 (長府博物館寄託)	平成 12. 11. 17
白石家文書	有形文化財 (古文書)	長府川端一丁目・白石家、長府博物館	昭和 44. 10. 1
亀屋伊藤家文書	有形文化財 (古文書)	唐戸町・伊藤家	平成 8. 3. 21
彦島杉田岩刻画	有形文化財 (考古資料)	彦島江の浦町五丁目・三菱重工業	平成 3. 5. 9
旧長府毛利家遺品	有形文化財 (歴史資料)	長府川端一丁目・毛利家 (長府博物館寄託)	昭和 52. 2. 16
亀山八幡宮「亀山能」 付 能面三面・能面筥一合	無形文化財	中之町・亀山能楽会	昭和 44. 10. 1
蓋井島「山ノ神」神事記録	有形民俗文化財	大字蓋井島・藤永家他 (長府図書館寄託)	昭和 47. 3. 25
能面・狂言面 付 忌宮神社神事能規則書 旧長府藩能舞台棧敷割図	有形民俗文化財	長府宮の内町・忌宮神社、長府図書館	昭和 47. 5. 11
安養寺宝篋印塔	有形民俗文化財	大字吉見上・安養寺	昭和 50. 2. 27
「内日五年神」の森	有形民俗文化財	大字内日上・上田家	昭和 56. 2. 18

名 称	種別	所在の場所等	指定年月日
能面 付 面箱	有形民俗文化財	長府宮の内町・忌宮神社	昭和 58. 12. 10
先帝祭	無形民俗文化財	阿弥陀寺町・赤間神宮奉賛会	昭和 45. 3. 4
蓋井島「山ノ神」神事	無形民俗文化財	大字蓋井島	昭和 45. 10. 26
彦島八幡宮「サイ上り神事」	無形民俗文化財	彦島迫町五丁目・彦島八幡宮	昭和 53. 10. 19
「内日五年神」神事	無形民俗文化財	大字内日上	昭和 56. 2. 18
小野一里塚	史跡	大字小野（西川家管理）	昭和 48. 3. 27
功山寺旧境内地 付 伝大内義長の墓	史跡	長府川端一丁目・功山寺、長府博物館	昭和 49. 3. 25
功山寺書院	史跡	長府川端一丁目・功山寺	昭和 54. 3. 1
宮山古墳	史跡	幡生宮の下町・生野神社	昭和 54. 8. 7
有富古墳	史跡	大字有富・専徳寺	昭和 54. 8. 7
秋根 1 号墳	史跡	秋根西町一丁目・秋根八幡宮	昭和 54. 8. 7
吉母海岸植物群落	天然記念物	大字吉母・西光寺、山口県漁協協同組合	昭和 44. 10. 1
彦島西山の化石層	天然記念物	大字彦島・山口県	昭和 46. 7. 24
紙本着色八幡大菩薩縁起 付 納箱	有形文化財 (絵画)	菊川町大字吉賀	平成 12. 6. 12
厳島・浅間神社の梵鐘	有形文化財 (工芸品)	菊川町大字響井	平成 11. 3. 18
操り人形面一對 付 納箱	有形文化財 (工芸品)	菊川町大字田部・小河家	平成 15. 3. 14
卷子仕立 大内・毛利氏文書	有形文化財 (古文書)	菊川町大字下保木	平成 12. 6. 12
軸装仕立 毛利氏文書	有形文化財 (古文書)	菊川町大字下岡枝・下関市	平成 13. 4. 25
上原遺跡出土品	有形文化財 (考古資料)	菊川町大字下岡枝・下関市	平成 13. 12. 20
下七見遺跡出土ガラス製勾玉の鎔范	有形文化財 (考古資料)	菊川町大字下岡枝・下関市	平成 13. 12. 20
植松 1・2・3 号古墳並びに植松古墳公園	史跡	菊川町大字吉賀・下関市、笹尾家	平成 16. 3. 12
河内神社の夫婦杉	天然記念物	菊川町大字道市・道市自治会	平成 13. 4. 25
穂光山快友寺のイヌマキ巨樹群	天然記念物	菊川町大字吉賀・快友寺	平成 13. 4. 25
若宮石造宝塔	有形文化財 (建造物)	豊田町大字中村・下関市	昭和 51. 3. 31
吉敷毛利の祖 毛利秀包夫人引地の墓	有形文化財 (建造物)	豊田町大字江良・松田家	昭和 51. 3. 31
12 代豊田種長追善供養板碑	有形文化財 (建造物)	豊田町大字殿敷	昭和 51. 3. 31
紙本着色涅槃像及八相図	有形文化財 (絵画)	豊田町大字日野・日野部落	昭和 54. 5. 1
木造阿弥陀如来立像	有形文化財 (彫刻)	豊田町大字江良・神上寺	昭和 52. 10. 5
木造彫刻阿弥陀如来坐像	有形文化財 (彫刻)	豊田町大字鷹子・鷹子自治会	昭和 54. 5. 1
木造薬師如来坐像	有形文化財 (彫刻)	豊田町大字宇内・薬師堂	昭和 55. 5. 10
木造阿弥陀如来立像	有形文化財 (彫刻)	豊田町大字浮石・光明寺	昭和 55. 5. 10
木造阿弥陀如来立像	有形文化財 (彫刻)	豊田町大字浮石・舜青寺	昭和 56. 5. 11

名 称	種別	所在の場所等	指定年月日
木造不動明王立像	有形文化財 (彫刻)	豊田町大字杻路子・修禪寺	昭和 57. 4. 8
木造聖観世音菩薩立像	有形文化財 (彫刻)	豊田町大字杻路子・修禪寺	昭和 57. 4. 8
木造愛染明王坐像	有形文化財 (彫刻)	豊田町大字江良・神上寺	昭和 59. 4. 10
木造男神坐像 3 軀、木造女神坐像 1 軀、木造 十一面観世音菩薩坐像 1 軀、外仏像 3 軀	有形文化財 (彫刻)	豊田町大字殿居・巖島神社	昭和 61. 7. 10
銅造阿弥陀如来坐像懸仏	有形文化財 (工芸品)	豊田町大字一ノ俣・日幡神社	昭和 56. 5. 11
銅造如意輪観音菩薩跪坐像懸仏	有形文化財 (工芸品)	豊田町大字一ノ俣・日幡神社	昭和 56. 5. 11
宇内薬師堂銅造鰐口	有形文化財 (工芸品)	豊田町大字宇内・宇内薬師堂	昭和 60. 4. 22
日幡神社棟札	有形文化財 (歴史資料)	豊田町大字一ノ俣・日幡神社	昭和 60. 4. 22
巖島神社棟札	有形文化財 (歴史資料)	豊田町大字殿居・巖島神社	昭和 62. 9. 25
赤崎社楽踊	無形民俗文化財	豊田町大字浮石・亀尾山神社	昭和 55. 5. 10
岩戸神樂の舞	無形民俗文化財	豊田町大字佐野・日幡神社	昭和 55. 5. 10
栄長院墓所	史跡	豊田町大字高山	昭和 59. 4. 10
台、正片麻岩	天然記念物	豊田町大字今出・渡辺家	昭和 58. 4. 18
殿敷、トロニエム岩	天然記念物	豊田町大字殿敷・福本、藤本家	昭和 58. 4. 18
狗留孫山修禪寺一本杉	天然記念物	豊田町大字杻路子・修禪寺	平成元. 1. 12
館ヶ浴の椿	天然記念物	豊田町大字殿敷・柳瀬家	平成 3. 11. 1
日幡神社のナギの木	天然記念物	豊田町大字一ノ俣・日幡神社	平成 5. 3. 26
西八幡宮のイチイガシ	天然記念物	豊田町大字矢田・西八幡宮	平成 5. 3. 2
華山のアセビ(馬酔木) 群生林	天然記念物	豊田町大字庭田・下関市	平成 13. 12. 26
吉永八幡宮本殿	有形文化財 (建造物)	豊浦町大字吉永・吉永八幡宮	平成 13. 3. 30
木造大日如来坐像	有形文化財 (彫刻)	豊浦町大字室津上・観音院	昭和 54. 12. 1
木造隨身倚像	有形文化財 (彫刻)	豊浦町大字黒井・杜屋神社	昭和 62. 3. 26
鰐口	有形文化財 (工芸品)	豊浦町大字川棚・三恵寺	昭和 54. 12. 1
鰐口	有形文化財 (工芸品)	豊浦町大字室津上・観音院	昭和 54. 12. 1
鰐口	有形文化財 (工芸品)	豊浦町大字吉永・吉永八幡宮	昭和 54. 12. 1
鰐口	有形文化財 (工芸品)	豊浦町大字川棚・妙青寺	昭和 54. 12. 1
大内義隆寄進状	有形文化財 (古文書)	豊浦町大字黒井・杜屋神社	昭和 54. 12. 1
毛利元就書状	有形文化財 (古文書)	豊浦町大字川棚・永富家	平成 4. 2. 17
永富家文書	有形文化財 (古文書)	豊浦町大字川棚・永富家 (下関市教育委員会寄託)	

名 称	種別	所在の場所等	指定年月日
古谷道庵日乗	有形文化財 (古文書)	豊北町大字神田上・下関市	平成 4. 2. 17
青井古墳群及び大迫古墳群出土遺物	有形文化財 (考古資料)	豊浦町大字川棚	昭和 62. 3. 26
磯上遺跡出土の水晶石器	有形文化財 (考古資料)	豊浦町大字川棚・下関市	平成 4. 2. 17
山の神遺跡出土の鑄鉄製鋤先	有形文化財 (考古資料)	豊浦町大字川棚・下関市	平成 4. 2. 17
黒井大門の古墳	史跡	豊浦町大字黒井・窪田、三井田家	昭和 51. 7. 9
涌田青井の台場	史跡	豊浦町大字涌田・黒井漁業協同組合	昭和 51. 7. 9
泊ヶ鼻の台場	史跡	豊浦町大字室津下・室津漁業協同組合	昭和 51. 10. 1
室津湊遺跡	史跡	豊浦町大字室津下・室津漁業協同組合	昭和 51. 10. 1
青井古墳群	史跡	豊浦町大字涌田後地	昭和 62. 3. 26
妙青寺の庭園	名勝	豊浦町大字川棚・妙青寺	平成 13. 3. 30
川棚神社のチシャの木	天然記念物	豊浦町大字川棚・川棚神社	昭和 62. 3. 26
角島灯台	有形文化財 (建造物)	豊北町大字角島・海上保安庁	平成 17. 1. 18
住吉神社梵鐘	有形文化財 (工芸品)	豊北町大字神田・住吉神社	昭和 55. 2. 20
海翁寺の梵鐘	有形文化財 (工芸品)	豊北町大字阿川上市・海翁寺	昭和 56. 4. 22
江田家文書	有形文化財 (古文書)	豊北町大字阿川・阿川八幡宮	昭和 55. 2. 20
徳蓮寺文書	有形文化財 (古文書)	豊北町大字神田上・下関市	平成 17. 1. 26
滝部八幡宮の腰輪踊	無形民俗文化財	豊北町大字滝部	昭和 53. 6. 16
附野薬師の流灌頂	無形民俗文化財	豊北町大字神田・東山寺	昭和 55. 2. 20
阿川河内のカンコ踊り	無形民俗文化財	豊北町大字阿川河内	昭和 56. 4. 22
神田大川のみかがみ祭り	無形民俗文化財	豊北町大字神田・大川自治会	昭和 57. 4. 21
和久 1 号古墳	史跡	豊北町大字神田上・下関市	昭和 56. 4. 22
肥中台場跡	史跡	豊北町大字神田・保井家	昭和 60. 2. 18
七神社の社叢	天然記念物	豊北町大字神田・七神社	昭和 53. 12. 1
客神社の社叢	天然記念物	豊北町大字神田・大川自治会	昭和 53. 12. 1
角島のハマオモト	天然記念物	豊北町大字角島夢崎・下関市	昭和 53. 12. 1
寺畑のコジイ (小椎)	天然記念物	豊北町大字北宇賀寺畑・西島家	昭和 56. 4. 22
観涛園の俵石	天然記念物	豊北町大字神田・来見田家	昭和 60. 2. 18
平畑のスダジイ	天然記念物	豊北町大字阿川平畑・井原家	昭和 61. 4. 24

エ 登録有形文化財

名 称	種 別	所在の場所	登録年月日
下関市水道局内日第一貯水池取水塔	生活関連	大字内日上	平成 10. 1. 16
下関市水道局内日貯水池事務所	生活関連	大字内日上	平成 10. 1. 16
下関市水道局高尾浄水場着水井	生活関連	春日町	平成 10. 1. 16
下関市水道局高尾浄水場 4 号円形濾過池	生活関連	春日町	平成 10. 1. 16
下関市水道局高尾浄水場 4 号円形濾過池付設調節井	生活関連	春日町	平成 10. 1. 16
下関市水道局高尾浄水場配水池	生活関連	春日町	平成 10. 1. 16
下関市水道局内日第二貯水池取水塔	生活関連	大字内日上	平成 10. 1. 16
下関市水道局内日第二貯水池溢水隧道入口	生活関連	大字内日上	平成 10. 1. 16
下関市水道局水道資料室(旧日和山浄水場事務所)	生活関連	長崎中央町	平成 10. 1. 16
下関市立長府博物館本館(旧長門尊攘堂)	文化福祉	長府川端一丁目	平成 11. 6. 7
下関南部町郵便局庁舎(旧赤間関郵便電信局)	官公庁舎	南部町	平成 13. 8. 28
護國寺本堂	宗 教	上田中町二丁目	平成 15. 3. 18
日本基督教団下関丸山教会(旧日本メソヂスト下関教会) 会堂	宗 教	丸山町四丁目	平成 16. 2. 17
功山寺総門	宗 教	長府川端一丁目	平成 16. 7. 23
歌野清流庵	住 宅	菊川町上岡枝郷ヶ原	平成 17. 7. 12
藤原義江記念館(旧リンガー邸)	住 宅	阿弥陀寺町	平成 18. 11. 9
中野家住宅主屋	住 宅	大字内日上	平成 18. 12. 19
中野家住宅納屋	住 宅	大字内日上	平成 18. 12. 19
中野家住宅土蔵	住 宅	大字内日上	平成 18. 12. 19
中野家住宅塀	住 宅	大字内日上	平成 18. 12. 19
中野家住宅石垣	住 宅	大字内日上	平成 18. 12. 19
めぐみ幼稚園第一園舎(旧下関バプテスト教会)	宗 教	上田中町二丁目	平成 19. 5. 15
めぐみ幼稚園第二園舎(旧宣教師住宅)	宗 教	上田中町二丁目	平成 19. 5. 15
大乘寺山門	宗 教	長府金屋町	平成 20. 4. 18
大乘寺鐘楼	宗 教	長府金屋町	平成 20. 4. 18
日清講和記念館	文化福祉	阿弥陀寺町	平成 23. 1. 26

オ 重要美術品

名 称	所在の場所他	認定年月日
紙本墨書後陽成天皇宸翰御懷紙	一の宮住吉一丁目・住吉神社	昭和 10. 12. 23
紙本墨書靈元天皇宸翰御懷紙	一の宮住吉一丁目・住吉神社	昭和 10. 12. 23
手鑑「筆陳」	長府川端一丁目・長府博物館	昭和 18. 10. 1

カ 記録作成等の措置を講ずべき無形の民俗文化財として選択されたもの

名 称	所在の場所他	選択年月日
蓋井島「山ノ神」神事	大字蓋井島	昭和 34. 3. 28

9 埋蔵文化財調査

(1) 平成 22 年度実施の埋蔵文化財調査実績

事業区分	本庁管内		菊川総合支所管内		豊田総合支所管内		豊浦総合支所管内		豊北総合支所管内		総合計		
	民間	公共	民間	公共	民間	公共	民間	公共	民間	公共	民間	公共	総件数
分布調査	0	0	0	0	0	0	0	0	0	0	0	0	0
試掘調査	1	2	0	0	0	0	0	0	0	0	1	2	3
確認調査	3	0	0	0	0	0	0	0	0	1	3	1	4
本発掘調査	0	3	0	0	0	0	0	1	0	1	0	5	5
工事立会	41	18	2	1	0	0	0	0	0	0	43	19	62
立会調査	4	5	0	0	0	0	0	0	0	0	4	5	9
資料整理	5	5	0	0	0	0	0	0	0	1	5	6	11
報告書作成	2	2	0	0	0	0	0	0	0	1	2	3	5
その他	0	1	0	0	0	0	0	0	0	0	0	1	1
総件数	56	36	2	1	0	0	0	1	0	4	58	42	100

凡例（調査の区分）

分布調査：遺跡の分布を予察するための地表面観察を含む踏査。**試掘調査**：遺跡の有無を確認するための部分的な試し掘り。

確認調査：遺跡の詳細を確認するための部分的な試し掘り。**本発掘調査**：記録・保存を目的とした発掘調査。

工事立会：土木工事中の立会による遺跡の保存を目的とした記録作業。

立会調査：土木工事の施工に合わせて実施する遺跡の有無を確認するための記録作業。

資料整理：出土遺物の洗浄、復元等の室内整理作業。

報告書作成：本発掘調査に伴う成果とりまとめ作業。

その他：上記以外の調査、作業。（自然科学調査、地質調査、構造物調査等）

(2) 平成 22 年度時点での周知の埋蔵文化財包蔵地件数

地域区分	合計	本庁管内	菊川総合支所管内	豊田総合支所管内	豊浦総合支所管内	豊北総合支所管内
周知の埋蔵文化財包蔵地件数	620	315	42	28	121	114

※平成 22 年度：目具利遺跡（下関市川中本町二丁目 435-3、438-1～7）を削除し、要須遺跡に統合

※平成 22 年度：末光遺跡（下関市清末西町一丁目地内）を新規登録

(3) 平成 22 年度実施の現地説明会

遺跡名	開催日時	参加者	内容
要須遺跡 発掘調査 現地説明会	平成 22 年 6 月 12 日 (土曜日) 13:00～16:30	70 人	川中土地区画整理事業の施工に伴い平成 13 年度より部分的に調査を行っている。調査では古墳時代の竪穴住居跡、中世の底を持つ掘立柱建物を検出し、出土遺物と共に一般に公開した。
下関市指定史跡 和久 1 号古墳 発掘調査 現地説明会	平成 22 年 9 月 11 日 (土曜日) 10:00～12:00	40 人	下関市豊北町の豊北地区集客施設（道の駅）建設に伴い、和久 1 号古墳を展望広場として整備するため、発掘調査を実施した。横穴式石室内から完形の須恵器、装身具、鉄器等の副葬品が出土し、調査成果を一般に発表した。
観音堂古墳	平成 23 年 3 月 27 日 (日曜日) 10:00～12:00	60 人	市道有富・延行線道路改良工事に伴う発掘で調査した観音堂古墳を、元の位置から約 100m 南西に移築し、整備を行った。市道の開通に伴い一般に公開した。

(4) 平成 22 年度刊行の埋蔵文化財関係印刷物

書名	体裁・部数	調査の概要
下関市埋蔵文化財年報 3	A4版 66 頁 600 部	平成 20 年度の埋蔵文化財調査業務内容の報告。19ヶ所の調査地点について調査概要を掲載した。
秋根遺跡	A4 版 32 頁 300 部	平成 20 年度に実施した、民間の病院建設工事に伴う発掘調査成果についてまとめた。弥生時代と中世の集落を報告した。
長門国府跡(金屋地区)人骨編	A4 版 80 頁 300 部	平成 18 年度～平成 20 年度に実施した都市計画道路松原長府駅前線道路改良工事に伴う発掘調査の出土人骨について成果をまとめた。
延行条里遺跡(餅田・六ノ坪・八幡ノ前地区) 八幡遺跡 下有富遺跡 観音堂古墳	A4 版 186 頁 300 部	平成 18 年度～平成 21 年度に実施した市道有富・延行線道路改良工事に伴う発掘調査の成果をまとめ、縄文時代から近世まで幅広い時代の集落と横穴式石室を持つ古墳を報告した。
延行条里遺跡(伊倉地区)	A4 版 160 頁 500 部	平成 10 年度～平成 13 年度に実施した下関新下関西土地区画整理事業に伴う発掘調査において、条里区画や各種水田関連遺構及び、縄文時代から近世の遺構、遺物を検出した。それらの成果をまとめて報告した。
勝山御殿跡	A4 版 120 頁 300 部	平成 21 年度に刊行した報告書「勝山御殿跡」の第2版を刊行した。

(5) 平成 22 年度実施の主な埋蔵文化財発掘調査成果概要

遺跡名	調査対象地	調査期間	調査原因	調査の概要
要須遺跡 発掘調査	下関市 伊倉町 一丁目	平成 22 年 4 月～ 平成 22 年 7 月	土地区画 整理事業	川中土地区画整理事業に伴う発掘調査。古墳時代前期の 竪穴住居跡や平安時代末～鎌倉時代にかけての掘立柱建 物を確認した。また、調査終了時に現地説明会を実施して いる。
下関市指定史跡 和久 1 号古墳 確認調査 発掘調査	下関市 豊北町 大字神田 上字支州	確認調査 平成 22 年 6 月 発掘調査 平成 22 年 7 月～ 平成 22 年 9 月	豊北地区集客 施設建設事業	下関市指定史跡である和久 1 号古墳が立地する地域に、 豊北地区集客施設(道の駅)建設が計画された。原因者で ある豊北総合支所農林水産課と協議の結果、文化財的価値 を減じることのないよう適切な整備活用を図るなどの条 件を付して開発を許可し、修復整備と活用のため基礎資料 を得る目的で調査を実施した。横穴式石室から土師器、須 恵器、滑石製の白玉、鉄鏃、鉄製馬具、などの副葬品が多 数出土した。調査終了時に現地説明会を実施している。
目具利遺跡 発掘調査	下関市 川中本町 二丁目	平成 22 年 8 月～ 平成 22 年 10 月	土地区画 整理事業	川中地区土地区画整理事業に伴い、平成 21 年度に実施 した試掘調査の成果より、目具利遺跡として登録された地 域の本発掘調査を実施し、弥生時代後期の遺物を伴う遺構 を確認した。調査後、要須遺跡と同一遺跡とみなし、再度 要須遺跡として遺跡登録を行った。

遺跡名	調査対象地	調査期間	調査原因	調査の概要
要須遺跡 試掘調査 発掘調査	下関市 川中本町 二丁目	試掘調査 平成 22 年 5 月～ 平成 22 年 7 月 発掘調査 平成 22 年 11 月～ 平成 23 年 3 月	土地区画 整理事業	川中地区土地区画整理事業に伴い移転した旧川中中学校敷地内の試掘調査を実施し、その成果を受け発掘調査を実施した。北西から南東に向かう谷の斜面に堆積した遺物包含層より奈良時代～平安時代初頭の遺物が多数出土した。
下関市指定史跡 「功山寺旧境内地」 功山寺遺跡 確認調査	下関市 長府川端 一丁目	平成 22 年 9 月～ 平成 22 年 10 月	個人住宅建設	住宅建設が予定され、原因事業における史跡への影響を把握するため確認調査を実施した。調査では、15 世紀代の遺物と溝状遺構を検出した。
長門国府跡 (宮の内地区) 確認調査	下関市 長府 宮の内町	平成 22 年 10 月～ 平成 22 年 12 月	個人住宅建設 予定	長門国府跡の中心地に位置する対象地の地下遺構の分布状況を確認することを目的に調査を実施し、中世から近世の遺構面を検出し、柱穴・溝を確認した。遺物は緑釉陶器や瓦、土師器など古代の遺物と共に、14 世紀代を主体とする土師質土器、陶磁器類が多数出土した。
綾羅木郷台地遺跡 (庄屋敷地区) 確認調査	下関市 大字綾羅木 字庄屋敷	平成 23 年 1 月～ 平成 23 年 3 月	個人駐車場整備	個人住宅の駐車場整備工事に伴う確認調査を実施し、貯蔵用竪穴 5 基を検出し、弥生土器が多数出土した。
木下遺跡近接地 試掘調査	下関市 清末西町 1 丁目	平成 22 年 7 月	宅地造成	宅地造成が計画された対象地周辺で、過去、工事中に中世の遺構、遺物が確認されており、開発計画との調整を行うため情報の収集を目的とし試掘調査を実施した。調査では、掘立柱建物や井戸などの遺構を検出し、15 世紀代を中心とする集落が確認できた。調査後、末光遺跡として遺跡登録を行った。
未周知 (武久川下流域条里 遺跡推定地) 試掘調査	下関市 幡生本町	平成 23 年 1 月～ 平成 23 年 3 月	教育施設建設	下関市教育センター建設に伴い、建設予定地の地下遺構の有無及び分布状況を確認する目的で調査を実施した。調査成果として推定条里の坪界に重なる畦畔を確認し、調査後、武久川下流域条里遺跡の範囲を広げて登録を行った。



下関市指定史跡和久 1 号古墳調査状況



要須遺跡現地説明会実施状況

その他資料

1 教育委員会

(1) 機構及び事務分掌

(平成23年4月1日現在)

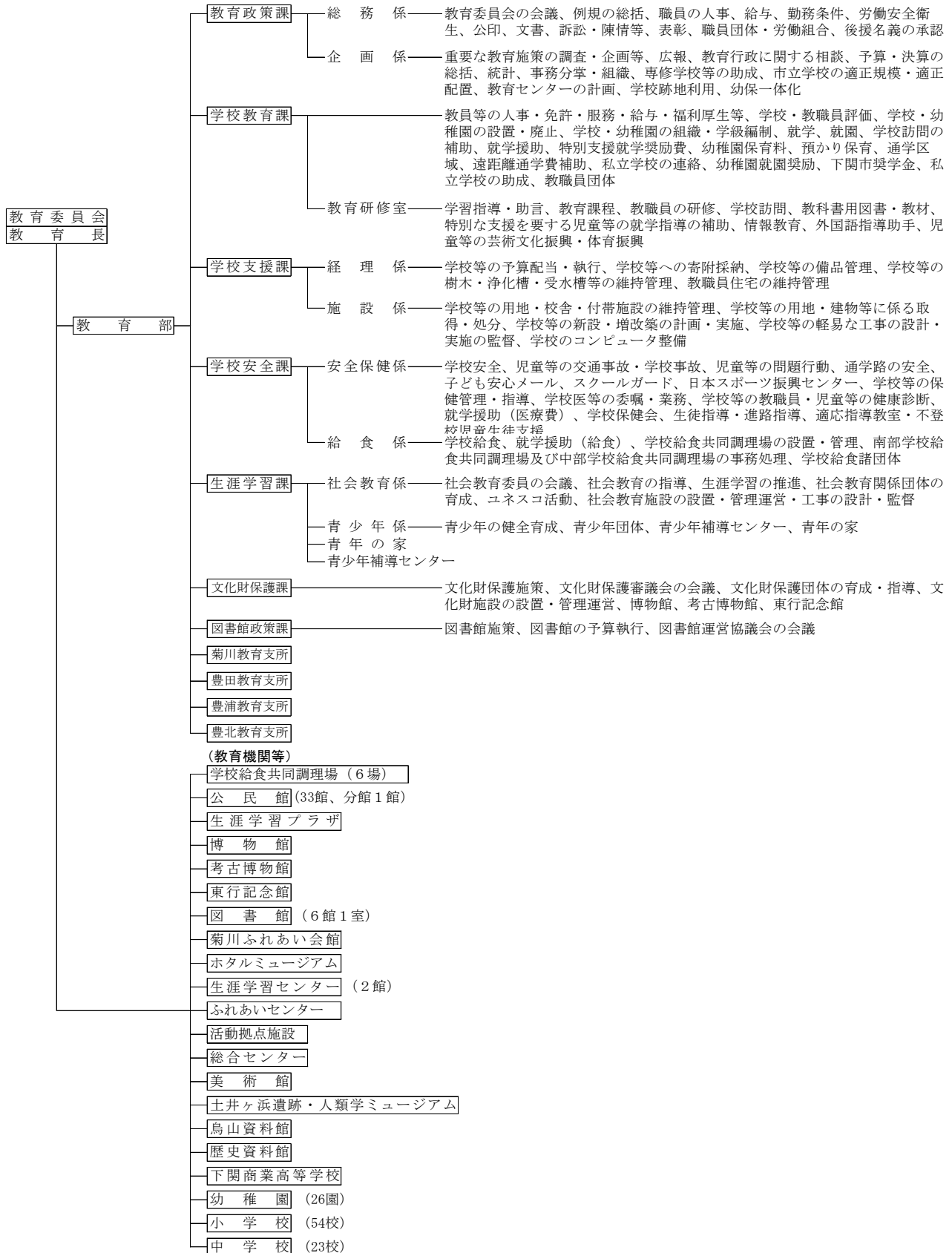

(2) 職員配置

(単位：人)

		平成 22 年度	平成 23 年度	内 訳						
				事 務	技 術	養 護 師	校 務 技 士	調 理 員	指 導 主 事	教 員
事 務 部 局 の 職 員		417	384	100	7	0	52	112	20	93
事 務 局		121	107	80	7	0	0	0	20	0
内 訳	教 育 部 (教 育 長 を 含 む)	3	4	4						
	教 育 政 策 課	9	8	8						
	学 校 教 育 課	20	20	7					13	
	学 校 支 援 課	11	12	6	6					
	学 校 安 全 課	8	9	7					2	
	生 涯 学 習 課	11	11	9	1				1	
	文 化 財 保 護 課	14	10	10						
	体 育 課	9								
	図 書 館 政 策 課	5	7	7						
	菊 川 教 育 支 所	8	7	6					1	
	豊 田 教 育 支 所	6	5	4					1	
	豊 浦 教 育 支 所	10	8	7					1	
豊 北 教 育 支 所	7	6	5					1		
学 校		253	238	0	0	0	52	93	0	93
内 訳	幼 稚 園	55	49				1			48
	小 学 校	106	107				32	75		
	中 学 校	35	35				17	18		
	高 等 学 校	57	47				2			45
学 校 以 外 の 教 育 機 関		43	39	20	0	0	0	19	0	0
内 訳	南 部 調 理 場	1	1	1						
	中 部 調 理 場	19	17	1				16		
	豊 田 調 理 場	3	4	1				3		
	豊 浦 調 理 場	1	1	1						
	黒 井 調 理 場	2	0							
	長 府 博 物 館	2	3	3						
	考 古 博 物 館	—	3	3						
	長 府 図 書 館	2	0							
	彦 島 図 書 館	2	0							
	豊 田 図 書 館	1	0							
	豊 田 ホ タ ル の 里 ミ ュ ー ジ ア ム	1	1	1						
	美 術 館	5	6	6						
	土 井 ケ 浜 遺 跡 ・ 人 類 学 ミ ュ ー ジ ア ム	4	3	3						

各年度4月1日現在。

(3) 教育費予算

(単位：千円、%)

款	項	目	平成 23 年度			平成 22 年度	
			当初予算額	構成比	対前年比	当初予算額	構成比
教育費			11,650,023	100.0	88.4	13,183,930	100
		教育総務費	957,145	8.2	101.6	916,070	8.5
		教育委員会費	6,705	0.1	100.1	6,700	0.1
		事務局費	890,440	7.6	97.9	909,370	8.4
		教育センター建設費	60,000	0.5	皆増	0	0.0
		小学校費	1,959,584	16.8	101.3	1,991,402	18.5
		学校管理費	1,278,438	11.0	98.0	1,304,582	12.1
		教育振興費	431,691	3.7	119.5	361,117	3.4
		学校建設費	249,455	2.1	76.6	325,703	3.0
		中学校費	1,118,002	9.6	93.6	1,194,022	11.1
		学校管理費	524,968	4.5	95.7	548,691	5.1
		教育振興費	292,769	2.5	106.1	275,870	2.6
		寄宿舎費	8,138	0.1	99.9	8,145	0.1
		学校建設費	292,127	2.5	80.9	361,316	3.4
		高等学校費	837,282	7.2	136.1	649,483	6.0
		高等学校総務費	520,922	4.5	101.4	513,834	4.8
		高等学校管理費	287,548	2.5	268.6	107,071	1.0
		教育振興費	28,812	0.2	100.8	28,578	0.3
		幼稚園費	711,418	6.1	86.2	800,884	7.4
		幼稚園費	711,418	6.1	95.0	748,884	7.0
		幼稚園建設費	0	0.0	0.0	52,000	0.5
		社会教育費	2,213,701	19.0	79.2	2,263,199	21.0
		社会教育総務費	655,836	5.6	93.6	700,581	6.5
		青少年対策費	46,002	0.4	114.0	40,335	0.4
		文化財保護費	328,081	2.8	156.8	209,237	1.9
		公民館費	168,236	1.4	84.8	198,387	1.8
		図書館費	121,133	1.0	105.6	114,717	1.1
		青年の家費	7,945	0.1	102.1	7,778	0.1
		博物館費	55,549	0.5	43.9	126,417	1.2
		美術館費	144,795	1.2	98.7	146,687	1.4
		考古博物館費	51,885	0.4	97.9	52,974	0.5
		民俗資料館費	12,296	0.1	78.5	15,654	0.1
		人類学ミュージアム費	97,585	0.8	47.2	206,601	1.9
		ほたるの里ミュージアム費	20,745	0.2	99.1	20,935	0.2
		生涯学習センター費	16,514	0.1	96.9	17,046	0.2
		ふれあい会館費	22,869	0.2	96.0	23,828	0.2
		公民館建設費	85,000	0.7	皆増	0	0.0
		社会教育複合施設費	379,230	3.3	99.3	382,022	3.5
		保健体育費	2,297,252	19.7	95.3	2,410,704	22.3
		保健体育総務費	1,002,727	8.6	98.6	1,017,162	9.4
		体育振興費	62,604	0.5	99.8	62,747	0.6
		体育施設費	627,094	5.4	89.0	704,478	6.5
		学校給食共同調理場費	604,827	5.2	98.3	615,061	5.7
		大学費	1,555,639	13.4	616.2	252,469	5.2
一般会計			124,990,000	100.0	106.4	117,500,000	100.0
教育費			11,650,023	9.3	108.2	10,770,680	9.2

(注) 四捨五入の関係で、構成比が合計の数字と一致しない場合がある。

2 連携・交流

(1) こども文化パスポート事業

(単位：人)

施設名	平成 21 年度		平成 22 年度	
	パスポート利用者	総入場者数	パスポート利用者	総入場者数
下 関 市 立 美 術 館	719	3,109	386	16,429
下 関 市 立 長 府 博 物 館	678	3,062	414	5,462
長 府 庭 園	1,001	6,075	505	5,375
長 府 毛 利 邸	874	4,949	298	5,699
下 関 市 立 考 古 博 物 館	933	4,845	778	4,573
豊田ホテルの里ミュージアム	1,411	9,468	630	7,287
人類学ミュージアム	496	3,220	274	2,570
つ の し ま 自 然 館	308	2,268	293	553
海 響 館	2,739	150,560	5,213	223,182
下 関 市 菊 川 自 然 活 用 村	112	2,550	90	2,774
下 関 市 豊 田 農 業 公 園	449	2,996	379	3,329
道の駅「きくがわ」	2,144	40,572	914	39,615
下 関 市 リ サ イ ク ル プ ラ ザ	1,274	8,826	320	3,768
豊 田 湖 畔 公 園	44	2,102	60	1,337
道の駅蛍街道西ノ市	453	19,126	390	18,203
捕鯨船「第二十五利丸」	534	1,923	314	1,020
動物ふれ愛ランド下関	593	2,748	382	2,015
旧 下 関 英 国 領 事 館	-	-	-	-
烏 山 民 俗 資 料 館	-	-	238	3,178
田 中 絹 代 ぶ ん か 館	-	-	174	1,660
リフレッシュパーク豊浦	-	-	665	3,626
海 峡 ゆ め タ ワ ー	-	-	715	22,804
下 関 市 合 計	14,762	268,399	13,432	374,459
北 九 州 市 合 計	109,282	817,466	71,488	925,921
長 門 市 合 計	1,707	20,182	2,137	21,249
3 市 合 計	125,751	1,106,047	87,057	1,321,629

3 教育年譜

明治	22年	1889年	4月	市制施行、赤間関市誕生
	32	1899	1	赤間関幼稚園（現市立第一幼）開園
	35	1902	6	下関市と改称、赤間関商業学校を市立下関商業学校と改称
	38	1905	5	市立下関高等女学校開校（現下関南高、昭和3年県移管）
	39	1906	8	英国領事館（現旧下関英国領事館）上棟
	42	1909	4	名池小学校開校、市立第二幼稚園開園
			8	豊浦（長府）図書館開館
			10	市立第三幼稚園開園
	43	1910	4	市立下関実業補修学校開校（現下関中央工高）
大正	2	1913	-	梶栗浜遺跡から多紐細文鏡と細形銅剣を発掘
	3	1914	6	梅光女学院開校
	4	1915	4	桜山小学校開校
	9	1920	4	市立下関中学校開校（現下関西高）
	11	1922	3	市立第四幼稚園開園
	15	1926	7	下関商業学校、現在地へ移転
昭和	3	1928	9	向山小学校開校
	8	1933	10	桂 弥一、長門尊攘堂創建（現長府博物館）
	10	1935	4	安岡町役場（現安岡考古資料室）新築
	12	1937	6	日清講和談判記念館（現日清講和記念館）開設
	15	1940	7	市立下関図書館開館
	20	1945	6	空襲罹災、桜山・菁莪・生野・蓋井国民学校、第一・第四幼稚園、下関女子商業学校、梅光女学院、阿部高等技芸女学院、下関盲啞学校
			8	太平洋戦争終結、名池国民学校全焼
	21	1946	5	農林省水産講習所下関分所開設（現水産大学校）
	22	1947	4	新学制、新制中学校発足、第一中学校（現日新中）、第二中学校（現文洋中）、彦島中学校、長府中学校、東部中学校、安岡中学校、吉見中学校、王喜中学校、吉田中学校、内日中学校、北部中学校
	23	1948	4	第三中学校（現名陵中）開校、小月幼稚園開園
				新制高等学校発足、下関高等学校（現下関西高）、下関女子高等学校（現下関南高）、豊浦高等学校、長府女子高等学校（現長府高）、下関工業高等学校、下関実業高等学校（現下関中央工高）、下関商業高等学校、梅光女学院高等学校、早鞆高等学校、河野学園高等学校（現下関女子短期大学附属高等学校）
			7	第1回下関美術展開催
	24	1949	4	北部中学校分離、川中中学校と勝山中学校となる
			6	新制大学発足、山口大学農学部開設
			10	下関球場完成
	25	1950	4	西山小学校開校
			11	市民館（現文化会館）、公民館（現中央公民館）完成
	27	1952	6	下関図書館彦島分館開館
			11	市教育委員会発足、委員長 浅尾逸司
	28	1953	11	国宝指定（功山寺仏殿・住吉神社本殿）
	30	1955	4	神田小学校・玄洋中学校開校
	31	1956	2	市史編修委員会発足
			4	下関商業短期大学開学、角倉小学校開校

昭和	33年	1958年	7月	下関陸上競技場完成
			8	第11回全国高等学校陸上競技対抗選手権（インターハイ）開催
			12	吉見公民館開館
	34	1959	4	向洋中学校開校
			10	日独交歓陸上競技大会開催
	35	1960	4	市営庭球場設置
			10	小月公民館開館
	36	1961	5	下関商業高校と鹿児島商業高校が姉妹校となる
			6	市民学級講座開講
	37	1962	4	下関市立大学開学、市立（現在県立）下関第一高等学校開校
	38	1963	4	第35回選抜高校野球大会で下関商業高校優勝
			8	第45回全国高校野球選手権大会で下関商業高校準優勝
			9	下関市体育館開設
			10	第18回山口国体秋季大会開催
			12	長府公民館開館
	39	1964	6	下関電子工業高等学校開校（現下関国際高校）
	40	1965	4	江浦幼稚園開園
			7	弥生遺跡綾羅木郷台地の発掘調査開始、川中公民館開館（現川中公民館分館）
			10	安岡公民館開館
	41	1966	4	山の田小学校、木屋川中学校（王喜・吉田両中の統廃合）開校
			8	第1回日韓親善関釜両市高校生交歓事業発足
	42	1967	9	長府図書館全面改築
	43	1968	8	全日本高校ハンドボール選手権大会で下関中央工業高校優勝（以後44年、51年、52年優勝）
	44	1969	3	綾羅木郷遺跡緊急史跡指定
			4	山の田中学校、川中西小学校開校、生野・清末幼稚園開園
				下関市文化会館開館
			6	市指定文化財第1号の指定（蓮台寺木造十一面観音坐像）
			10	下関図書館移転改築完成
	45	1970	5	下関考古館開館、王司公民館開館
	46	1971	4	向山幼稚園開園、彦島公民館開館
			8	第1回関釜親善陸上競技大会開催、移動図書館業務開始
	47	1972	4	南部学校給食共同調理場完成、清末・内日公民館開館
	47	1972	6	下関市武道館設置
	48	1973	3	市立青年の家完成
			4	川中西幼稚園開園、王喜・勝山公民館開館
	49	1974	1	彦島中学校火災
			3	全国子ども音楽コンクールで玄洋中学校全国1位（以後53年1位）
			4	桜山・第五幼稚園開園
	49	1974	7	長府運動場完成、北部公民館開館
			10	桜山小学校六連分校廃校、彦島武道館開館
	50	1975	12	毎日音楽コンクールで安岡小学校全国1位
	51	1976	3	小月武道館完成
			7	市民プール完成
			10	下関市・韓国釜山直轄市姉妹都市盟約締結

昭和	51年	1976年	11月	吉田公民館開館
	52	1977	1	全国合奏コンクールで下関西高校全国1位
			3	吉見武道館設置
			4	彦島運動場設置
			5	下関市民会館完成
			7	吉見公民館移転改築
	53	1978	3	長府武道館設置
			4	川中幼稚園開園、吉母公民館開館 教育委員会が庁舎第一別館（旧逓信省下関電信局電話課庁舎）に移転
	54	1979	4	長府小学校開校、西部公民館開館
			8	第9回全国中学校バスケットボール選抜大会で彦島中学校優勝
			10	下関市・中国山東省青島市友好都市締結
	55	1980	4	玄洋・吉見中学校移転改築、長府博物館市移管（財団法人より）
			10	下関・青島市不定期航路就航（日中友好の船「ユートピア号」）
			12	川中武道館開館
	57	1982	4	向井・垢田小学校開校、西山・垢田幼稚園開園、下関市弓道場開設
			9	蓋井小学校水泳プール完成（市内全小学校に設置完了）
	58	1983	4	下関市立美術館設置、下関市長府体育館開館
			6	玄洋公民館開館
	59	1984	4	下関商業高校校舎全面改築完了
			6	長州砲が120年ぶりにフランスから里帰り（博物館展示）
			10	下関商業高校創立100周年記念
			11	川中西小学校と中国山東省青島市上清路小学校が友好校締結 日新中学校と中国山東省青島市第17中学校が友好校締結 下関商業高校と中国山東省青島市第1職業中学校が友好校締結
	60	1985	4	垢田中学校開校
			5	北運動公園に下関第二球場開設
			10	中国青島市教育考察団来関
			11	下関市青少年健全育成市民会議発足
	61	1986	4	一の宮小学校開校
			8	全国高校総体開催（バドミントン・ウエイトリフティング・弓道）
			10	下関商業高校と韓国釜山直轄市釜山商業高等学校が姉妹校調印
	62	1987	8	下関相撲場開設
	63	1988	3	豊浦幼稚園舎全面改築完了
			7	北運動公園に新下関球場開設
	63	1988	11	内日中学校水泳プール完成（市内全中学校に設置完了）
平成	元	1989	4	下関市制施行100周年記念、彦島体育館開館、森の家下関オープン
		1989	8	下関市彦島庭球場開設
			12	“あるかぼ〜と下関”起工
	2	1990	1	下関市立大学と韓国釜山直轄市東義大学が姉妹校調印
			4	熊野小学校開校 長成中学校開校 下関市立大学学術センター完成 中部学校給食共同調理場完成
			7	彦島図書館開館
	3	1991	3	教員委員会が庁舎第一別館から教員委員会棟（旧水道局庁舎）に移転

平成	3年	1991年	4月	下関アーチェリー場開設
			4	下関市垢田体育館開設
			5	仁馬山古墳が国指定史跡となる
	4	1992	7	第1回下関市中学校海外派遣研修（韓国）
			9	台風17、19号により学校諸施設に多数の被災を受ける
			10	下関図書館コンピュータ化に着手
			12	下関市立美術館にチェコ・ボナノッテ氏作品設置
			3	史跡綾羅木郷遺跡の西地区を古墳の森として整備 向洋町スポーツセンターテニスコート全天候型に改修完了
	5	1993	6	川中公民館移転改築
			9	学校週5日制スタート
	6	1994	5	第41回日本海洋少年団全国大会開催 （常陸宮殿下、同妃殿下来関）
			10	吉見体育館開設
			3	下関商業高校図書館改築
	7	1995	4	下関市立下関・長府・彦島各図書館コンピューター処理開始 北運動公園庭球場設置
			1	生涯学習推進本部設置
8	1996	5	下関市立考古博物館開館 （三笠宮殿下・同妃殿下来関）	
		10	一の宮児童クラブ（別棟教室）開設	
9	1997	4月	下関市体育館リニューアルオープン	
		5	長府東公民館開館	
		8	「下関市生涯学習まちづくり推進基本構想」策定	
10	1998	10	熊野児童クラブ（別棟教室）開設	
		1	下関市の水道施設9件が登録有形文化財となる	
		4	下関市民会館リニューアルオープン 財団法人下関市文化振興財団発足	
11	1999	10	下関陸上競技場リニューアルオープン	
		5	旧下関英国領事館が重要文化財に指定	
12		6	下関市立長府博物館本館（旧長門尊攘堂）が登録有形文化財となる	
		3	勝山児童クラブ（別棟教室）改築	
		5	小月公民館リニューアルオープン	
13	2001	12	「下関市生涯学習まちづくり推進プラン」策定	
		4	児童・ふれあいクラブが保健福祉部こども課に移管	
		4	火の山ユースホステルが産業経済部観光施設課に移管	
14	2002	4	下関市立しものせき水族館「海響館」オープン 「唐戸市場」リニューアルオープン	
		8	下関南部町郵便局庁舎（旧赤間関郵便電信局）が、登録有形文化財となる	
		10	移動図書館車「ともしび号」にかわり、新車「ブックル」で運行開始	
15	2003	4	社会教育課同和教育係の事務を人権啓発課に移管 青少年課の係を廃止	
		3	第54回国際捕鯨委員会（IWC）年次会合開催	
			3	護國寺本堂が、登録有形文化財となる
			4	北九州市との図書館広域利用開始

平成 15年	2003年	10月	第18回世界宇宙飛行士会議・コミュニティーデーin 下関開催
		11	下関市フットサル場完成
16	2004	2	日本基督教団下関丸山教会（旧日本メソヂスト下関教会）会堂が、登録有形文化財となる
		6	文化課文化振興係の事務（市民会館及び文化会館の管理を含む）を市民部市民文化課に移管 文化課の係を廃止し、文化課を文化財保護課に改める
		7	功山寺総門が登録有形文化財となる
17	2005	2	下関市と豊浦郡4町が合併し、新しい下関市が誕生する 菊川、豊田、豊浦、豊北の各教育支所を設置する
		4	豊浦中学校と宇賀中学校を統合し、夢が丘中学校を開校
		7	歌野清流庵が登録有形文化財となる
		10	山口銀行旧本店が県指定文化財となる 図書館のコンピュータシステム統合
18	2006	4	小野ふれあいセンター開館 豊北第一中学校・豊北第二中学校・豊北第三中学校・角島中学校を統合し、豊北中学校を開校
		8	旧下関英国領事館建設100周年
		9	下関球場スコアボード電光掲示板供用開始
		11	藤原義江記念館（旧リンガー邸）が登録有形文化財となる
		12	中野家住宅主屋・中野家住宅納屋・中野家住宅土蔵・中野家住宅塀・中野家住宅石垣が登録有形文化財となる
19	2007	5	めぐみ幼稚園第一園舎（旧下関バプテスト教会）・めぐみ幼稚園第二舎（旧宣教師住宅）が登録有形文化財となる
		10	第28回国際・全日本マスターズ陸上競技選手権山口（下関）大会開催
20	2008	3	「下関市子どもの読書活動推進計画」策定
		4	教育委員会機構改革 総務課を教育政策課と学校支援課へ分割 学校教育課を学校教育課と学校安全課に分割 指導課を廃止し学校教育課内に教育研修室を設置 社会教育課と青少年課を生涯学習課として統合 教育支所の課を廃止
			大乘寺山門・大乘寺鐘楼が登録有形文化財となる
21	2009	1	前田砲台跡を含む九州・山口の近代化産業遺産群が世界遺産暫定一覧表に記載される
		4	幼保一体化施設「西市こども園」、「豊北こども園」開園
		5	彦島公民館リニューアルオープン
		11	下関図書館閉館
22	2010	1	下関市鳥山民俗資料館が下関市川棚温泉交流センター内に移転、開館
		3	下関市生涯学習プラザ開館 下関市立中央図書館開館
		4	川中中学校が伊倉新町の新校舎に移転
		6	下関市立東行記念館開館
23	2011	2	教育委員会が教育委員会棟から上田中町庁舎（旧下関図書館）に移転
		4	教育委員会機構改革 教育部を設置 体育課の事務（学校体育を除く）を観光交流部スポーツ振興課に移管し、体育課を廃止 長府博物館、東行記念館を文化財保護課に移管

平成 23年 2011年 4月 烏山民俗資料館及び豊北歴史民俗資料館を人類学ミュージアムに移管
学校安全課内に生徒指導推進室を設置

教 育 要 覧

平成 23 年度

発行：下 関 市 教 育 委 員 会

〒750-0009

山口県下関市上田中町一丁目 16-3

編集：下関市教育委員会 教育部 教育政策課

T E L 0 8 3 - 2 3 1 - 1 5 6 0