

S *himonoseki*

市報しものせき

7

Jul.2026
No.87



下関の事業を
受け継いでいく



商産業振興課 (☎231-1220)

下関の事業を受け継いでいく

「あのお店、閉店したんだ。好きだったのに」「えっ!? あの家、廃業するの? この部品、どうするんだよ?」ふるさとの味、唯一無二の技術。事業を受け継ぎ、未来へつなげていくことは、単に商品やサービスを守るだけではありません。そこで働く人の雇用や取引先とのつながりを維持し、地域経済やまちのにぎわい、文化を支える大切な取り組みです。

今月の特集では、市内での事業承継の状況や事例を紹介します。

※事業承継とは、会社の経営権や資産、技術・ノウハウなどを後継者に引き継ぎ、事業を継続させることを言います。

事業承継の方法

親族内承継

経営者の親族に承継

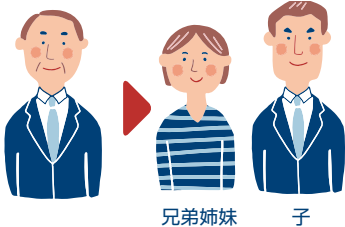

兄弟姉妹 子

従業員承継

親族以外の従業員などに承継

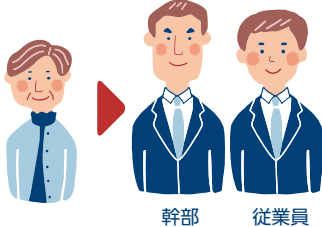

幹部 従業員

第三者承継 (M & A)

他企業や創業希望者に承継

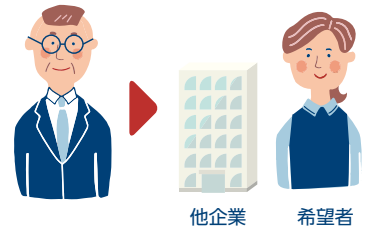

他企業 希望者

市内の状況

令和7年度に、市内企業3,000社を対象に事業承継に関するアンケート調査を実施し、約600社の企業に回答を頂きました。60歳以上の経営者の割合は全国平均52%を超える約55%であること、小規模な企業ほど事業承継における対策が進んでいない状況であること、「継いでほしい人がいない、自分の代で廃業予定」と回答した企業が26%に達することが判明しました。市はアンケートで得た事業者の声を踏まえながら、事業承継の課題解決に向けて取り組むことを考えています。



下関市 産業振興課
村上 良太 主任主事

市内事業所へのアンケート

Q. あなたの事業所・お店についてどのようにお考えですか?

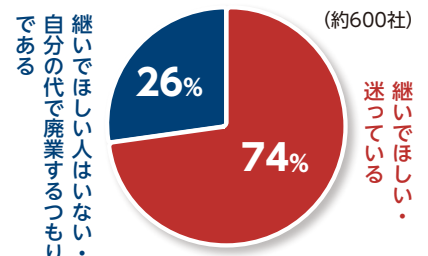

LEGACY THE NEXT CASE 01

第三者承継

ユキエンジニアリング

昭和54年創業。40年以上オイルクリーナーの製造・販売を主に行う。

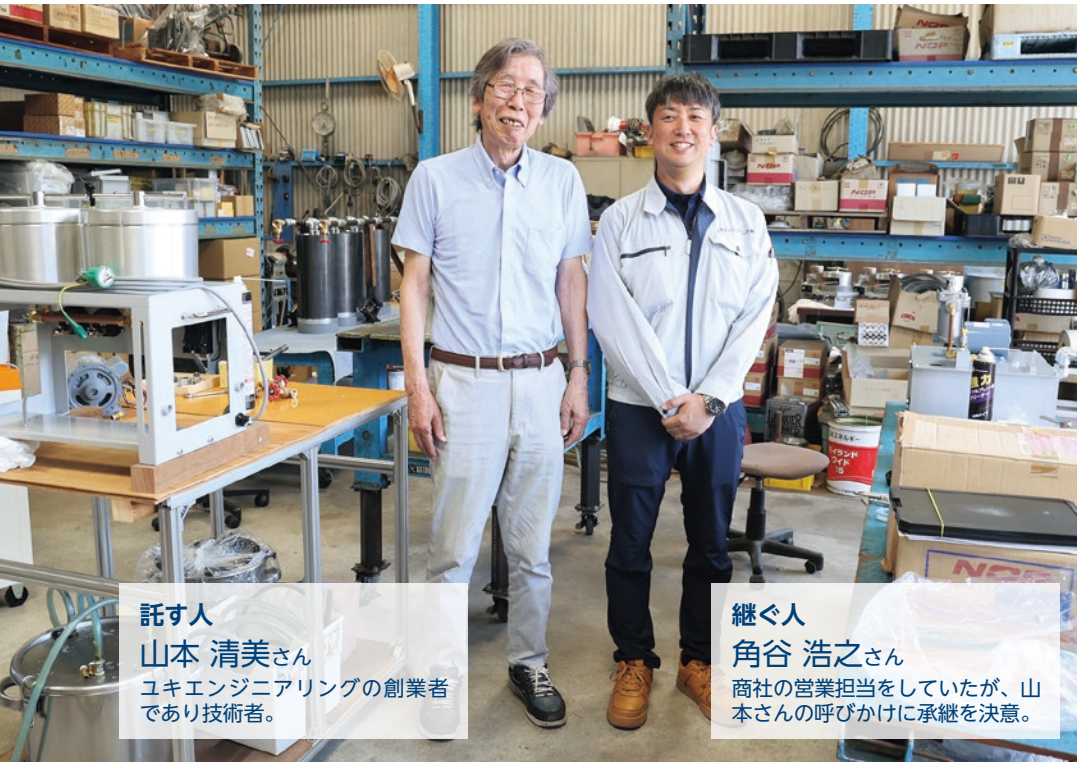

託す人

山本 清美さん
ユキエンジニアリングの創業者であり技術者。

継ぐ人

角谷 浩之さん
商社の営業担当をしていたが、山本さんの呼びかけに承継を決意。

軽い気持ちでした返事から継ぐことに

山本 年齢的なこともあり10年ぐらい前から事業承継を考えるようになってきました。候補は何人かいましたし、M&Aも検討しましたが、決定には至りませんでした。10年以上前から我が社に商社の営業として来ていた角谷さんに、「若くて元気な、やる気のある友達とか、誰か会社を継いでくれそうな人がいないか」と電話で相談をしました。

角谷 軽い気持ちで「僕がいるじゃないですか」と返事すると「明日ちょっと寄ってくれ」と。次の日に会社に行くと、3期分の決算書を見ながら「うちは今こんな状況だがやってみるか」と言われました。「面白い」と思ったのですが、一旦家に持ち帰り、妻に相談すると「もう継ぐつもりじゃない」と言われ後押しされませんでした。

公的機関に相談することが大事

相談で不安が解消

角谷 山口県事業承継・引継ぎ支援センター（以下センター）に事業承継計画書を作成してもらい託す側、継ぐ側の双方が何をしなければいけないかはつきりしました。また、センターに紹介してもらった中小企業診断士に相談することにより、徐々に不安が解消されていきました。

事業承継を考えている方へメッセージ

山本 公的機関など第三者も交え、事業の良否について

て腹を割って話し、双方納得の上で継いでもらえる、継がせてもらえるの「相思相愛」が理想です。

角谷 センターから紹介してもらった経営者塾で、マネジメントの基礎を学ぶことができました。令和8年8月から経営者が私に代わりますが、引き継いだからといって、終わりではありません。会社の80周年を迎えられるように、これからも長く続く会社となるよう頑張っていきたいです。

主力製品である工業用油リサイクル装置（オイルクリーナー）



CASE 01 事業承継の流れ

年齢的な理由から事業承継を検討

山本さんと角谷さんが承継に合意

センターへ相談

事業承継計画書を作成

令和6年2月、角谷さんが入社

令和8年8月、経営者が角谷さんへ交代予定

LEGACY THE NEXT CASE 02

第三者承継

煌~KIRAMEKI~

平成27年創業。就労継続支援A型と就労移行支援を行う障害福祉サービス事業所。



託す人

田口 直樹さん

学生時代に福祉を学んだ経験を生かし、父と共に創業。

継ぐ人

永島 謙宗さん

永島ホールディングス代表取締役。田口さんの空手の師匠。

きっかけは

田口 障害福祉サービス事業所を運営していますが、従業員の確保が困難になったことと報酬改定による収益環境が変化したことから、事業承継を模索しました。

継ぐ人が決まるまで

田口 事業所の利用者と従業員のために事業の継続を第一に考え、メインバンクを通じてセンターへ連絡をしました。センターの担当者から事業承継についてのアドバイスをもらい、市が月に2回開いている相談会へ参加をしながら、受け継いでくれる人を探しました。永島 同じ流派の空手のつながりで田口さんが事業承継を考えていることを聞き、初めは興味を持つ知人を紹介しようかと提案しました。しかし、熱心な説明と詳しい資料により、自分でもできるのではないかと思いを直しました。そこから

空手道場における 師弟関係の絆 での承継



自分でも障害福祉サービスについて勉強し、不安はありませんでしたが田口さんとなら一緒にやっていけると思い、事業を受け継ぐことを決めました。

事業承継の決め手

田口 市で事業承継個別相談会が始まり、1人目の相談者となりました。相談会でセンターや市の担当者と連携し、公的機関の助言を得られたことが大きかったです。従業員や利用者へのサービスが変わらないこと

永島 従業員や利用者を大事にするという考え方が田口さんと一致したこと、センターの協力により事業承継についての資料がまとまったことが決断につながったと思います。

CASE 02 事業承継の流れ

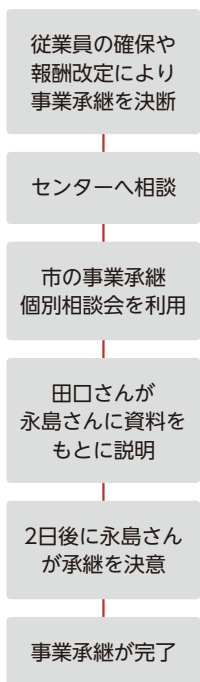

LEGACY THE NEXT CASE 03

従業員承継

エヌ・アルファ

平成7年創業。冠婚葬祭での司会・アテンド・演奏などを行う。



託す人

二宮 多美枝さん

エヌ・アルファの創業者。経営者であり司会も行ってた。

継ぐ人

平田 由希子さん

司会と演奏の両方を担当する。会社の歴史を守るため決意。

事業承継の経緯は

二宮 お客さまの年齢が自分より若くなってきた、感性が通用しなくなってきた、いるのではないかと思うようになってきました。30代から40代の人が中心となって会社をやった方がいいのではないかと。従業員の中でも平田さんは、私にないものをたくさん持っていると感じていました。一人ひとりの良さを生かし、みんなのために働くことができる人なので、これからの会社を引っ張っていくのではないかと考えました。

平田 3年ぐらい前に社長から、会社を継いでみないかと言われました。会社を畳んで新しく事業を始めてもいいとも言われました。これまでの歴史を積み上げた会社を簡単に手放してしまふことは、もったいないと思い継ぐことを決断しました。

承継のための準備

二宮 合意後、具体的にどういうことをしないとけないのかセンターに相談をしました。保証協会や中小



事業承継計画書 で見える化

企業診断士の支援を受けながら、事業承継計画書を作成していききました。計画書を作ることに、お互い分がかりやすく、いつまで何をしないといけないか、いろいろなことがはっきりしました。

平田 経営者になるということ、初めは全部自分でしなければいけないと思っていましたが、専門家を頼ればいいんだということが分がかりやすくなりました。また、誰でも経営できるような基盤を社長が作ってくれていたんだと感じました。公的機関などに早めに相談をして、しっかりとした計画を立て、さまざまなお知らせから情報を得て、使える支援を活用していく事が大事だと思います。

CASE 03 事業承継の流れ

事業承継を検討

従業員の
平田さんへ承継の
意思確認

平田さんが承継を
決意

センターへ相談

事業承継計画書を
作成

令和8年7月、
経営者が平田さん
へ交代

LEGACY THE NEXT CASE 04

第三者承継

一龍軒

昭和41年創業。下関で屈指の老舗ラーメン店として知られている。



託す人
山口 昌則さん[右]
10年ほど前に、創業者の父よりラーメン店を受け継いだ。

継ぐ人
未定
(募集中)

事業承継を考えたきっかけは

山口 唐戸商店街の理事長をしている関係で市の産業振興課とつながりがあり、事業承継についての話を聞いてから関心を持つようになりました。私の年齢が50代で、まだ10年ぐらいは続けるつもりです。事業承継は必ずすることなので、早く準備をしておいた方がいいということから、少しずつセンターに相談するようになりました。

お店継続への思い

山口 父の代から60年やっているラーメン店で、下関でこんなに長く続いているラーメン店は他にないと思います。25年前にこの仕事を始め、10年ぐらいい前に父からラーメン店を引き継いで、妻とお店を切り盛りしています。歴史のあるこのラーメン店の味を残さないともったいない。子どもの頃にうちのラーメンを食べ

CASE 04 事業承継の流れ

産業振興課から事業承継について聞く

市の事業承継個別相談会に参加

センターへ相談

後継者を募集中

自家製麺と豚骨&鶏ガラスープのラーメン



て育ち、下関を出た後も取り寄せて食べてくれるお客さまが全国にたくさんいます。過去に、入院中ずっと食べたかったと退院の日に病院から直接お店に食べに来た方もいました。そうい

うちのラーメンが好きな人に継いでほしい

ったうちのラーメンへのお客さまの思いに応えたいと思っています。

どんな方に引き継いでもらいたいですか

山口 ラーメン店は「きつい、汚い、危険」な仕事ですが、しっかりとやればその社会的使命や幸福感を味わえると思います。必要なのは「愛、体力、忍耐力」です。継いでくれる方がいないと店がなくなります。うちのラーメンの味が好きなお客さまがこの店のラーメンを受け継ぎたいと思ってくれたらうれしいです。まずは、お店で働くことから始めてもらおうと考えています。受け継いで欲しいものは、味はもちろんですが、いろんなお客さまとのつながりです。



山口県事業承継・引継ぎ支援センター
後藤 正典 サブマネージャー

事業承継の傾向とセンターの紹介

山口県内の中小企業の多くは後継者不在の問題を抱えています。後継者不在率は改善の傾向が見られるものの、県内に本社を置く企業の経営者の平均年齢は60.9歳など、経営者の高齢化が進んでおり、休廃業の増加が懸念され、早期の支援が必要となっている状況です。「事業承継・引継ぎ支援センター」は、事業承継の課題を抱える中小企業・小規模事業者を支援するために国が各都道府県に設置している公的な相談窓口です。

事業承継の疑問はまず相談から

山口県では、オール山口での事業承継支援を行っており、センターを中心として、行政、金融機関、商工団体、士業団体等で事業承継支援ネットワークを構築しています。事業承継は、どの経営者にも必ず訪れる大きなイベントです。事業承継について具体的に決まっている必要はありません。何をどのように進めるのかなど、事業承継について気に掛かることがあれば、何でも構いませんので、まず身近な公的機関に気軽に相談し、事業承継の一步を踏み出してください。

こんなお悩みはありませんか？

- ✓ 後継者がいない
- ✓ 親族や従業員に引き継ぎたいが不安
- ✓ 自社を他の企業に譲りたいがどうすれば？
- ✓ 承継の進め方がわからない

相談無料 秘密厳守 公的機関

ご相談は法人・個人事業主を問いません。まずは、お気軽にお問い合わせください。



国公益財団法人やまぐち産業振興財団山口県事業承継・引継ぎ支援センター
(☎083-902-6977)



事業承継は5つのステップで進みます

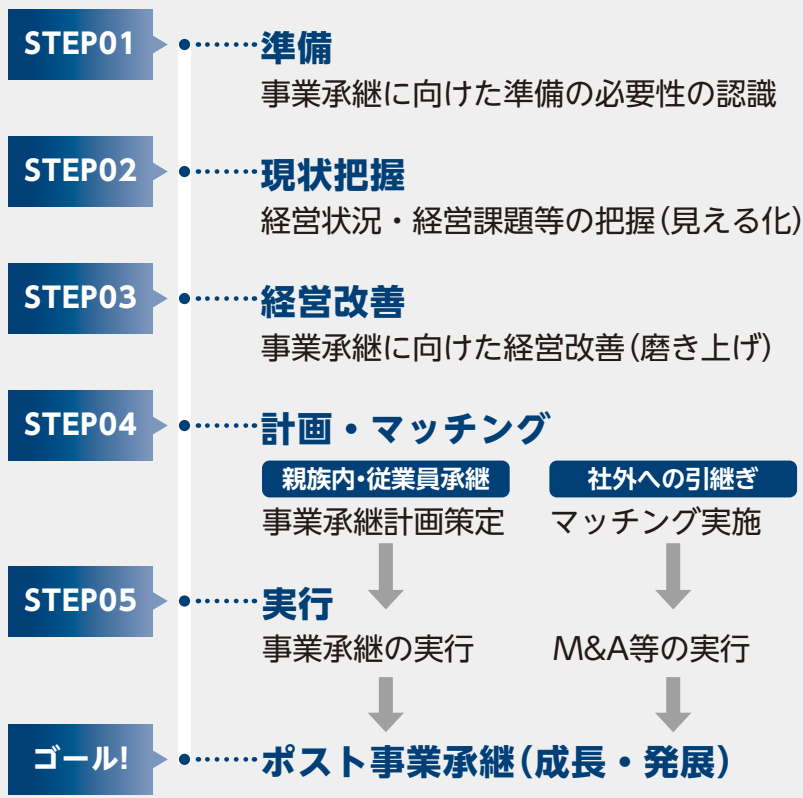

事業承継個別相談会

国産業振興課(☎231-1220)

下関市では、後継者確保などの人材課題の解決に向け、「下関の人事部」の構築に取り組んでいます。その一環として、親族内承継や従業員承継、第三者承継(M&A)など、中小企業・個人事業主の事業承継に関する個別相談会をセンターと連携して開催しています。「子どもや従業員に継いでほしいが進め方が分からない」「後継者がいないが事業は残したい」「譲渡できるのか知りたい」など、どんな小さな不安でも構いません。専門家が個室でお話を伺い、状況整理から具体的な進め方まで一緒に考えます。まずはお気軽にご相談ください。

相談日
毎月第2月曜日、第4水曜日(祝日を除く)
午前10時、午後1時、3時

場所
下関商工会館1階会議室

申込
電話か市HPの申込みフォームで予約してください。



下関市職員を募集します

圖職員課(☎231-1140) 消防局総務課(☎233-9111)



1次試験日

9月20日(日)

| 試験区分 | | 受験資格(年齢要件) |
|-----------------------------|---------------------|---------------------|
| 高校卒業程度 | 行政 | 平成15年4月2日～平成21年4月1日 |
| | 土木 | |
| | 建築 | |
| | 電気 | |
| | 機械 | |
| | 造園 | |
| | 土木(学校推薦) | |
| 消防吏員(救急救命士資格なし) | 平成17年4月2日～平成21年4月1日 | |
| 消防吏員(救急救命士資格あり) | 平成14年4月2日～平成19年4月1日 | |
| 職務経験者 | 行政 | 昭和62年4月2日～平成10年4月1日 |
| | 土木 | 昭和62年4月2日～平成18年4月1日 |
| | 建築 | |
| | 電気 | |
| | 機械 | |
| アルムナイ※1 (行政・土木・建築・電気・機械) | 昭和57年4月2日以降に生まれた方 | |
| 一般行政 | 一般行政(移住定住促進)※2 | 昭和62年4月2日～平成13年4月1日 |
| 専門職 | 環境整備員 | 昭和61年4月2日～平成21年4月1日 |

※1 下関市正規職員を転職や育児・介護等の自己都合により退職した方。

※2 受験申込時において市外に在住し、採用後、市内に定住する意向のある方。

申し込み方法

7月1日～8月14日に市HPで。

※土木(学校推薦)は、7月29日～8月28日に直接、必要書類を職員課へ。

※受験資格・手続き方法等の詳細は、市HP内の下関市職員採用サイトを確認してください。

下関市選挙啓発サポーター募集

圖選挙管理委員会事務局(☎231-2415)



活動は？

- ▷活動期間＝就任の日(8月中旬予定)から1年間
- ▷活動内容＝投票率向上のための取り組みの企画立案、学校での出前講座の企画・実施、選挙時の啓発グッズ配布等の街頭啓発活動など

要件は？

次のすべてを満たす方

- ▷18～25歳 ▷市内に在住か在学、在勤の方
- ▷選挙啓発サポーター活動で、特定の候補者や政党、その他の政治団体等に関する活動を行わない方。
- ※グループでの申し込みもできます。※10人程度。

登録は？

7月31日(金/必着)までに、QRコードか郵送で登録申込書を選挙管理委員会事務局(〒750-0008田中町5番6号)へ。

※登録申込書は市HPで取得できます。



地元の夏祭り(7月分)

| イベント名 | 日時 | 内容 | 場所・問合せ |
|-----------------|--|--|-------------------------------------|
| 城下町長府 ふるさと祭り | 7月11日(土) 午後4時 | 書道パフォーマンス、数方庭体験、各種夜店、ゲームコーナー、まち協合唱団、各ステージ催し、花火大会など。 ※雨天決行、荒天中止。 | 〒長府小学校グラウンド 〒長府支所(☎245-0121) |
| 菊川夏まつり 花火大会 | 7月25日(土) 午後4時30分 | 打ち上げ花火(午後8時)、地元バンドの演奏やよさこいなどのステージ、各種バザーなど。 ※荒天順延 7月31日(金) | 〒アブニール周辺 〒菊川総合支所地域政策課(☎287-1114) |
| 垢田夏祭り・ 花火大会 | 7月25日(土) 午後5時 | バザー、平家踊り、花火大会など。 ※雨天順延 7月26日(日) | 〒垢田小学校グラウンド 〒川中支所(☎252-1353) |
| くまの夏まつり | 7月25日(土) 午後5時 | バザー、ゲーム、抽選会、平家踊り、エアロビクスなど。 ※雨天の場合は体育館で開催。 | 〒熊野小学校グラウンド 〒川中支所(☎252-1353) |
| 清末ふるさと 夏祭り | 7月25日(土) 午後5時 | 花火大会、餅まき、ステージショー、各種バザーなど。 ※雨天順延 7月26日(日) | 〒清末小学校グラウンド 〒清末支所(☎282-1138) |
| かつやまかっぱ 夏まつり | 7月26日(日) 午後4時 ※プレイベントは 午後1時30分。 | かっぱ仮装カラオケ大会、餅まき、ステージショー、勝山音頭総踊り、各種バザーなど。 ※雨天順延 8月2日(日) | 〒秋根記念公園 〒勝山支所(☎256-2001) |

8/22・23 馬関まつり 参加者募集



平家踊り参加者

- こども平家踊り
〒8月23日(日)午後6時30分
- 総踊り
〒8月23日(日)午後7時 ※団体での参加は7月31日(金)までに電話で観光政策課(☎227-3305)へ。
- 平家踊り講習会 ※2時間程度、1日参加可。
〒〒7月12日(日)午前10時／川中公民館
▷7月19日(日)午後2時／彦島公民館
▷7月25日(土)午前10時／彦島公民館
- 下関平家踊保存会の会員募集
〒三味線、音頭、太鼓、踊りの4部門で募集中。
〒電話で観光政策課(☎227-3305)へ。

愛のひろば出店者

- 〒収益の全額を寄付することに了承できる団体
〒8月22日(土)午後2時30分～9時
〒電話かメールで愛のひろば協議会へ。
〒愛のひろば協議会(☎090-2295-7799／沖村
〒ainohiroba2024@gmail.com)

ゆめ広場ボランティアスタッフ

- 〒18～50歳 〒8月22～23日
〒会場設営、出店手伝い等。
〒電話かメールで下関青年会議所へ。
〒下関青年会議所
(☎231-6544 〒office@shimonoseki-jc.jp)



夏休み特集



※定員、料金、申込方法など、詳しくはお問い合わせください。

5 美術館こども造形教室

●ハギレでモンスターを作ろう！

☎①未就学児 ②小学生 回8月5日(水)①午前10時30分～11時30分 ②午後2～3時

●糸かけアートでモビールを作ろう！ 回小学生 回8月6日(木)午前10時～11時30分、午後2時～3時30分

●とびだす！どうぶつカードづくり

回小学生 回8月7日(金)午前10時～11時30分、午後2時～3時30分

※いずれも小学3年生以下は保護者同伴。

回美術館(☎245-4131)



6 ふれあい看護体験

無料

回小学5年生～中学3年生

回8月4日(火)午前9時30分～正午

回岡市民病院(☎231-4111)

回地域医療課(☎231-1714)



7 親子で学ぼう！食品衛生教室

回小学生と保護者

回8月5日(水)午後1時30分～3時30分

回唐戸保健センター

回生活衛生課(☎231-1936 FAX231-1159)



8 エコピアの森下関・深坂のイベント

①森の小学校

回小学1～3年生 回7月21日午前10時～22日午後3時

②森の学校

回小学1～6年生 回7月30日(木)午前10時～午後3時

③しものせき夢冒険チャレンジキャンプ 回小学4～6年生
※7月16日(木)午後6時30分からの現地説明会に参加できる方。回8月5～7日

④水辺の教室で自然と楽しく触れ合おう

回小学生と保護者 回8月9日(日)午前10時～午後3時

回岡エコピアの森下関・深坂

回岡エコピアの森下関・深坂(☎259-8555)

回①②農林水産整備課(☎231-1260)

③生涯学習課(☎231-7968)

④環境政策課(☎252-7115)



9 青年の家のイベント

●野外活動クラブ(第1回・第2回)

回小学1～6年生 回8月2・29日

※いずれも午前9時30分～午後3時30分。

回岡青年の家(☎223-0521)

回生涯学習課(☎231-7968)



1 菊川温泉プールのイベント

①陶芸&プール

回小学生 回7月11日(土)午前9時45分～午後3時

②夏休み水泳教室

回幼児～小学生

回7月21～24日、7月28～31日、8月5～7日

③夏の思い出をつくろう タープ・シェルター張り&シャワークライミング体験

回小学生 回8月3日(月)午前9時40分～午後4時

④カヌー&飯盒体験

回小学生 回8月17日(月)午前9時40分～午後4時

回①②菊川温泉プール

③④エコピアの森下関・深坂

回菊川温泉プール(☎288-2022)

回菊川総合支所地域政策課(☎287-1114)



2 夏休み親子さかな料理教室

回小学3年生～中学3年生と保護者

回8月1日(土)午前9時30分～午後2時 回勝山公民館

回下関水産振興協会

(☎267-6262 FAX267-8603)

回水産振興課(☎231-1273)



3 夏休み親子手話教室

無料

回小学生と保護者 回①7月26日(日)午前10時～11時30分 ②7月26日(日)午後2時～3時30分 ③8月1日(土)午前10時～11時30分

回①川棚公民館 ②彦島公民館

③長府東公民館

回障害者支援課(☎231-1917)



4 ヘルシーランド下関のイベント

●ミニトランポリン教室

回小学生 回7月5日(日)午前10時30分

●チャレンジ逆上がり①②

回小学1～3年生 回7月18日(土)①午前10時10分 ②午前11時

●小学生のクロール①②③

回小学生 回7月27～30日 ①午前10時10分 ②午前11時10分 ③午後0時10分

●小学生のクロール④⑤⑥

回小学生 回8月3～6日 ④午前10時10分 ⑤午前11時10分 ⑥午後0時10分

●幼児水泳①②

回年少～年長児

回8月24～27日 ①午前10時10分 ②午前11時20分

回岡ヘルシーランド下関(☎256-6926)

回観光施設課(☎231-1838)



16 考古博物館の夏休みイベント

- ▷ 勾玉づくり=7月19日、8月1日・9日・22日
 - ▷ 土笛づくり=7月18・26日、8月8・21日
 - ▷ 竪穴住居模型づくり=7月25日、8月7・15・23日
 - ▷ 土器文様ペンダントづくり=7月24日、8月2・14日
- ※いずれも午前10時30分～正午、午後2時～3時30分。
 申込小学生以上 ※小学3年生以下は保護者同伴。
 所 岡考古博物館 (☎254-3061)



17 歴史マップお助け講座

無料

- 講座1 源平最後の決戦-壇ノ浦の合戦-編
 日 7月25日(土)午前10時、7月29日(水)午前11時15分
 - 講座2 長府に築かれた幻の城-串崎城-編
 日 7月25日(土)午前11時15分、7月29日(水)午後1時30分
 - 講座3 幕末の戦い-下関戦争-編
 日 7月25日(土)午後1時30分、7月29日(水)午前10時
- 申込 小・中学生(保護者同伴可)
 ※各講座2日間とも同じ内容です。
 所 岡歴史博物館 (☎241-1080)

18 下関フィッシングパークのイベント

- こどもサビキ釣り教室
 日 7月4日(土)午前7～10時 ※荒天中止。
 - はじめての魚拓体験
 日 8月1日(土)午前10時～正午 ※荒天中止。
- 申込 小・中学生と保護者
 所 岡下関フィッシングパーク (☎286-5210)
 担 観光施設課 (☎231-1838)



19 海の日子ども無料開放

無料

- 所 幼幼児、小・中学生 日 7月20日(月)
 所 岡海響館 (☎228-1100)
 下関フィッシングパーク (☎286-5210)
 担 観光施設課 (☎231-1838)



20 夏休み親子避難所体験 2026

無料

- 災害体験VR、救急教室、非常食試食など
 所 小学生と保護者
 日 7月25日(土)午前9時～正午
 所 J:COMアリーナ下関、セービング陸上競技場
 担 防災危機管理課 (☎231-9333)



21 大島商船高専練習船「大島丸」体験航海

無料

- 所 小・中学生 ※小学生は保護者同伴。
 日 8月19日(水)午前10～11時
 (午前9時30分集合)
 所 岬之町23号岸壁
 担 港湾局振興課 (☎250-7880)



10 親子で楽しくリサイクルを学ぼう

- 「紙すき体験」、「収集体験」、「施設見学」、「分別ゲーム」などで楽しく学びましょう。
 所 小学生と保護者
 日 8月5日(水)午後1時～4時10分
 所 もののせき環境みらい館
 担 クリーン推進課 (☎252-7165)



11 もののせき未来創造 job フェア

無料

- プログラミング教室
 所 小学4～6年生 日 8月5～6日 午前9時30分～午後4時 所 海峡メッセ
 担 学校法人YIC学院 (☎083-976-8355)
 担 産業立地・就業支援課 (☎231-1310)



12 田中絹代ぶんか館の夏休み特別講座

- ① ロボットプログラミング
 所 小学1～6年生 日 7月31日(金)午前10時30分～正午
- ② mBotプログラミング
 所 小学3～6年生 日 7月31日(金)午後2時～3時30分
- ③ 葉脈標本づくり
 所 小学1～4年生 日 8月7日(金)午前10時30分～正午
- ④ 化石発掘体験
 所 小学3～6年生 日 8月7日(金)午後2時～3時30分
 所 岡田中絹代ぶんか館 (☎250-7666)
 担 文化振興課 (☎231-4691)



13 夏休み親子おくすり教室

無料

- 所 小学4年生～中学1年生と保護者
 日 8月6日(木)午後2～4時 所 下関市薬剤師会館
 担 保健医療政策課 (☎231-1711 ㊚ 231-1376)



14 親子むしむし探検隊～角島浜辺の昆虫観察会～

- 所 小学生と保護者
 日 8月1日(土)午前9時30分～正午
 所 岡つのしま自然館 (☎786-0430)
 担 豊北総合支所地域政策課 (☎782-1914)



15 ユーパル下関のイベント

- 夏休み工作教室と市民プール遊泳
 所 小学生
 日 7月25日(土)午前10時～午後4時40分
- 夏休み小学生料理教室
 所 小学生
 日 ▷ パン教室=7月26日(日) ▷ 料理教室=8月1日(土)
 ※いずれも午前10時～正午。
 所 岡ユーパル下関 (☎267-1146)
 担 産業立地・就業支援課 (☎231-1310)



親子で楽しもう 夏休みマルシェ

約30ブースのさまざまなワークショップを体験しながら、工作の楽しさを実感できます。夏休みの宿題にもぴったりです。ぜひ親子でお越しください。

回7月19～20日 午前10時～午後4時

所シーモール4階シーモールホール
産業振興課(☎231-1220)



市民レクリエーション スポーツ大会

所市内在住か在勤の方(小学3年生以上)

回7月26日(日)午前8時45分

所J:COMアリーナ下関

内モルック ※1チーム3～5人。動きやすい服装、飲み物、タオル、屋内シューズ 申7月13日(月/必着)までに、QRコードが郵送、ファクス、メールで申込書をスポーツ振興課(〒750-8521南部町1番1号

☎231-2746 ✉kitaiiku@city.shimonoseki.yamaguchi.jp)へ。
産スポーツ振興課(☎231-2739)



エキマチビアフェスティバル

回7月31日～8月1日 午後4～9時 ※荒天中止。

所シーモール・大丸下関店前

内市内の飲食店を中心に、約11店舗が生ビールやお酒に合う料理を提供します。仕事終わりや、休日にぜひお越しください。

産業振興課(☎231-1220)



コンサート in シティホール ポピュラーピアノコンサート

7月20日に開催されるポピュラーピアノコンサート優秀賞受賞者によるコンサートです。お気軽にお越しください。

回7月22日(水)午後0時15分

所市役所本庁舎西棟1階エントランス

産市民会館(☎231-6401)

産文化振興課(☎231-4691)

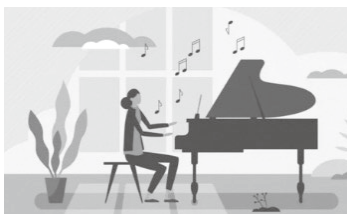

情報Station ステーション



- 料の記載がないものは原則無料。
- 申の記載がないものは直接会場へ。
- 内はしもまちポイントの付与対象です。
- 掲載内容は6月12日時点の内容です。変更する必要があるため、事前に確認を。
- 詳しくは、QRコード、各HPで確認を。
QRコードは、株式会社デンソーウェブの登録商標です。



申込時に、必ず次の項目を記入してください。

- ▶ 催し・講座名など ▶ 郵便番号
- ▶ 住所 ▶ 氏名(ふりがな) ▶ 年齢(学年)
- ▶ 電話番号(日中連絡のつく番号)

内…対象 回…日時・期間 休…休館日
所…場所 内…内容 所…講師 定…定員
料…参加費など 持…持参する物 申…申込方法
共…共通事項 問…問い合わせ先 担…担当課



市HP

市の各担当課の一覧はこちら



手をつなぐ みんなの福祉フェスタ

回7月26日(日)午前10時～午後3時

所海峡メッセ下関展示見本市会場 内ステー

ジ、福祉活動紹介、福祉パネル・作品展、ふれあいバザー、大抽選会など。

料300円(抽選会チケット) ※入場無料。

産福祉フェスタ実行委員会事務局

(☎090-9062-1654 ☎248-4370)

産障害者支援課(☎231-1917)



海峡の友

北九州市と下関市の
情報交換コーナー

おしりたんてい だいしゅうけつ展

大人気「おしりたんてい」が北九州にやってくる。原画やおしりたんていの事務所の再現展示などの展示エリアと、迷路、フォトスポットなどのプレイエリアで、おしりたんていの世界を楽しもう!

回7月18日～9月6日 月曜日(休日の場合は翌日)

所北九州市立文学館

料大人500円、中高生200円、小学生100円

産北九州市立文学館

(☎093-571-1505)



【お詫びと訂正】市報6月号12ページの「川棚の杜のイベント」において、コルトーを偲ぶ会を「6月15日(月)」としておりましたが、正しくは「6月14日(日)」でした。お詫びして訂正いたします。

リフレッシュパーク豊浦のイベント

●下関わくわく科楽教室

小学生 7月25日(土)午前9時30分～11時
 植物のごはん=光合成を体験しよう!
 光合成を学ぶ自然体験と南半球プランツクラフト
 7月14日(火/必着)までに往復はがきかファクス、
 メールで(12)をリフレッシュパーク豊浦(〒759-6301 豊浦町大字川棚2035番地9) info@morinoteien.com)へ。
 豊浦(☎772-4000)
 豊浦総合支所建設農林水産課(☎772-4025)

夏のわくわくフェスタ&シーモールパネル展

市民活動団体によるパネル展やステージ、ワークショップなど、子どもも楽しめるイベントを開催します。

●シーモールパネル展

7月18～26日 午前10時～午後7時30分(最終日は午後4時まで) シーモール1階コンコース

●夏のわくわくフェスタ

7月26日(日)午前10時～午後4時
 シーモール2階セントラルコート、ピアモール
 しいものせき市民活動センター(☎231-1826)
 まちづくり政策課(☎231-1830)

下関七夕めぐり ～城下町長府願いの夜～

七夕飾りをはじめ、LED天の川やフォトスポット、ワークショップや飲食ブースなど、昼から夜まで楽しめる七夕イベントを開催します。



7月4～5日

城下町長府(長府庭園、長府毛利邸、忌宮神社、長府商店街) ※長府庭園、長府毛利邸、長府商店街を巡るシャトルバスを運行します。

●長府毛利邸・長府庭園の七夕イベント

長府毛利邸 ▶ほたるかごプロジェクトによる邸内演出 ▶ほたるかごワークショップ(午後1時30分～、午後3時～/定員各8人) ▶オリジナル短冊(100円)の販売

長府庭園 ▶フォトスポット ▶コンサート(フルート等) ▶オリジナル短冊(100円)の販売

2館(長府毛利邸・長府庭園)共通入場券(特典付き)を500枚限定で販売します。共通入場券を購入しない方は通常入場料が必要です。

長府毛利邸(☎245-8090) ▶長府庭園(☎246-4120) ▶忌宮神社(☎245-1093)
 観光政策課(☎227-3305)
 観光施設課(☎231-1838)



鳥山民俗資料館のイベント

●企画展「日記が語る昭和の子どもたち」

7月18日～11月15日
 昭和24年の夏休みの絵日記を手掛かりに、昭和の子どもたちの暮らしを紹介します。会場内では、蚊帳に入る体験もできます。懐かしい昭和の雰囲気ぜひお楽しみください。



鳥山民俗資料館(☎774-3855)



MLB主催 「PLAY BALL」

①5～7歳 ②8～10歳

9月6日(日) ①午前10時30分 ②午後2時

セービング陸上競技場、J:COMアリーナ下関

元MLBプレイヤーとの野球体験イベント。サイン入りユニフォーム等のアイテムやフォトスポットを展示する「MLB MUSEUM」も同時開催します。各250人(抽選) 7月中旬頃から専用フォームを公開します。

PLAYBALL事務局
 info@mlbplayball.jp
 スポーツ振興課(☎231-2733)



独立リーグ野球観戦無料 フェニックスvsホークス3軍

下関市か北九州市門司区在住か在学、在勤の方 7月4日(土)午後5時
 オーヴィジョンスタジアム下関
 北九州下関フェニックス対福岡ソフトバンクホークス3軍の試合を開催。試合前には各種イベントもお楽しみいただけます。本人確認書類



北九州下関フェニックス
 (☎093-614-5777)
 スポーツ振興課(☎231-2733)



「ああ！関露水」の 新ラベルデザインを募集します

個人(応募者の所在地、プロ・アマは不問)

下関市の魅力を「ぎゅっと」詰め込んだ親しみやすいラベルデザインを募集します。

最優秀賞(1点) = 賞金10万円 + 「関露水」1ケース
 優秀賞(2～4点) = 賞金3万円 + 「関露水」1ケース
 ※特別賞(5点)あり。8月14日(金/必着)までに直接か郵送、メールで上下水道局総務課(〒750-8525 春日町7番32号) kanrosuipr@city.shimonoseki.yamaguchi.jp)へ。詳しくは、QRコードで。
 上下水道局総務課(☎231-3121)





受講生募集

関門海峡・温故知新塾(全4回)

| | 日にち | 内容 |
|---|--------|--------------------------------|
| ① | 8月19日 | 日本遺産「関門ノスタルジック海峡」 |
| ② | 9月16日 | 関門エリアの貴重な野生植物と自然の魅力、園芸植物を通じた交流 |
| ③ | 10月21日 | 関門海峡と戦争～明治から昭和～ |
| ④ | 11月11日 | 六連島灯台、部埼灯台、角島灯台について |

※いずれも午後2～4時。①③旧大連航路上屋(北九州市門司区) ②④ドリームシップ 定50人(抽選) ⑦7月24日(金)までにQRコードか電話で。 ⑧生涯学習課(☎231-2054)



やすらガーデンの講座

●クラシック音楽講座

⑧8月2日(日)午前10時～11時30分

⑨音楽は「わかる」より「感じる」が大切。知識不要で、1曲ずつじっくり聴きながら、体験を通してクラシック音楽をさまざまな角度から楽しめる講座です。感じたままで大丈夫。お気軽にご参加ください。

⑩30人(先着順)

⑪QRコードか電話でやすらガーデンへ。

⑫やすらガーデン(☎242-0222)

⑬まちづくり政策課(☎231-1830)



移動型スマホ教室

in 市役所前広場

⑭市内在住の方 ⑮7月1・8・15・22・29日 ⑯市役所前広場 ⑰各3人(先着順) ⑱本人確認書類 ⑲電話で予約センター(☎0800-111-9442)へ。 ⑳企画課(☎231-1911)

| 時間 | 内容 |
|-------------|-------------------|
| 11:00～12:00 | 入門編：電話、文字入力、メールなど |
| 12:30～13:30 | 個別相談会 |
| 14:30～15:30 | LINEでコミュニケーション |
| 16:00～17:00 | 個別相談会 |

※開催時は貸出機スマートフォンを使用します。スマートフォンをお持ちでない方も参加できます。



心理カウンセラー&絵本作家

阿波ひろみ講演会

子の闘病生活の経験から多くの人の心に寄り添ってきた講師のお話を、兄妹デュオ・マウンテンマウスまあしいの優しいピアノの調べとともにお届けします。

⑳市内在住か、在学、在勤の方 ㉑8月5日(水)午後6時30分～8時 ㉒勝山公民館 ㉓阿波ひろみ氏(心理カウンセラー&絵本作家) ㉔40人(先着順)

㉕QRコードか電話、ファクスで人権・男女共同参画課へ。

㉖人権・男女共同参画課

(☎222-0827 FAX231-1437)



ふくふくこども館・児童館



▶子育て情報



| 施設名 | 行事名 | 日時 | 内容 |
|-------------------------|------------------------|----------------------------------|------------------------------|
| ふくふくこども館 (☎227-2581) | 屋上であそぼう! 「水あそび」 | 7月 2日(木) 11:15 7月11日(土) 11:15 | ⑳小学生までと保護者 ㉑各20組 ㉒直接か電話で。 |
| | 子育てサロン (1歳児さんあつまれ!) | 7月16日(木) 10:30 | ㉓1歳児と保護者 ㉔8組 ㉕直接か電話で。 |
| ゆたか児童館 (☎253-8281) | 絵本の日 | 7月 2日(木) 11:00 7月13日(月) 11:00 | ㉖乳幼児と保護者 |
| | ベビーマッサージ | 7月15日(水) 13:30 | ㉗乳幼児と保護者 ㉘8組 ㉙直接か電話で。 |
| ひかり童夢 (☎229-0980) | 七夕飾り作り・七夕まつり | 7月 3日(金) 10:30 | ㉚乳幼児と保護者 ㉛15組 |
| | 親と子の救急法講習会 | 7月 9日(木) 11:00 | ㉜乳幼児と保護者 |
| | ママと子どもの骨盤ケア | 7月14日(火) 11:00 | ㉝乳幼児と保護者 ㉞15組 ㉟直接か電話で。 |
| ひこまる (☎266-3321) | あかね会のえほんたいむ | 7月27日(月) 11:20 | ㊱乳幼児と保護者 |
| | 着ぐるみショー | 7月 4日(土) 10:40 | ㊲乳幼児と保護者、小学生 |
| | 親子エアロビクス | 7月10日(金) 11:20 | ㊳乳幼児と保護者 |
| 宇賀児童館 (☎776-0001) | うた広場ポコアポコ | 7月27日(月) 11:00 | ㊴乳幼児と保護者 |
| | 七夕飾り週間 | 7月1～4日 | |
| | 迷路で遊ぼう | 7月24日(金) 11:00 | ㊵幼児と保護者、小学生 |
| | お化け屋敷へようこそ | 7月25日(土) 11:00 | |



しもまちBABYタクシー サービスを拡充しました

出産時や妊婦健診などの移動をサポートする子育て支援タクシーアプリ「しもまちBABYタクシー」が、令和8年4月からサービスを拡充しました。

| | 変更前 | 変更後※ |
|--------|-------------|-------------|
| クーポン枚数 | 片道4回分 | 片道10回分 |
| 有効期限 | 出産予定日から起算して | |
| | 60日後まで | 365日後まで |
| 利用可能区間 | 自宅⇔病院 | 自宅⇔病院+店舗・施設 |

※令和8年4月1日以降に母子健康手帳の交付を受けた方が対象。

子育て政策課(☎231-1353)



子育てのお手伝いができる方 (提供会員)を募集します

子どもが好きで、心身ともに健康な市内在住の方 ※基本講習あり。

仕事等で子どものお世話ができない依頼会員に代わって行く、子どもの預かりや、保育施設・習い事への送迎など。

▷報酬=子育てのお手伝いをしてほしい方(依頼会員)が提供会員へ1時間につき800円を支払う。

▷補償保険=市が補償保険に加入。

子育てファミリーサポートセンター(☎233-7632)

子育て政策課(☎231-1353)



足腰を鍛えるやさしい太極拳教室

18歳以上の健康な方

令和9年3月まで(全27回)

セービング陸上競技場

足腰を鍛えるやさしい太極拳を習得します。

20人(先着順)

料月額2,400円

運動できる服装、タオル、飲み物

直接か電話でセービング陸上競技場へ。

セービング陸上競技場(☎231-2724)

スポーツ振興課(☎231-2789)



異文化理解講座

～世界音楽ゆうらん紀行～

7月26日(日)午後2～4時

しものせき市民活動センター

JICAシニアボランティアとして音楽教育を指導した講師が、各国の文化や習慣を音楽・楽器の話題を交えて紹介します。25人(先着順) 500円

筆記用具 7月22日(水)までに、QRコードか電話で(12)をしものせき国際交流ねっとへ。

しものせき国際交流ねっと

(☎090-2000-6521)

国際課(☎231-9653)



日常生活に関する問題

●弁護士無料法律相談(要予約)

▷市民相談所(☎231-3730) = 月・木曜日 午前9時～午後4時(7月20日を除く)

12人(先着順) 相談日の1週間前から、直接か電話で。▷豊北総合支所(☎782-1917) = 7月17日(金)午後1～4時 6人(先着順) 7月1～17日に電話で豊北総合支所へ。

●市民相談所一般相談(☎231-3730 平日 午前9時～午後4時)



消費生活

●消費生活センター(☎231-1270 平日 午前8時30分～午後4時30分)



行政・人権・社会保険

●行政相談…山口行政監視行政相談センター(☎083-932-1100)

●人権相談…山口地方法務局下関支局(☎234-4000)

●社会保険相談…山口県社会保険労務士会下関支部(☎090-1339-4791)

相談窓口

健康

骨量測定と健康相談。①7月24日(金)午前10時～正午/彦島保健センター ②7月30日(木)午前10時～正午/清末公民館 ③8月26日(水)午前10時～正午/菊川総合支所 7月1日(水)から電話で。①彦島保健センター(☎266-0111) ②山陽保健センター(☎246-3885) ③菊川保健センター(☎287-2171)

ひきこもり

7月15日(水)午後1時30分～4時 下関保健所 対応方法の助言や社会資源の情報提供。3人(先着順) 7月10日(金)までに電話で健康推進課へ。健康推進課(☎231-1419)

青少年の悩み相談

●ヤングテレホン下関(☎231-7838 平日 午前11時～午後7時)いじめ、不登校、ひきこもり、友人・家族・異性関係、進路、健康、性などの相談を受けます。電話かメール(☎kisoudan@city.shimonoseki.yamaguchi.jp)、面談(要予約)で。



女性の悩み

●相談電話(☎231-1156 平日 午前9時～午後4時) 家庭や男女関係、DVなどの相談を女性相談支援員が面接や電話で受けます。※面接は要予約。福祉政策課(☎231-1418)

空き家耐震

建築士、宅地建物取引士、司法書士等が参加する空き家や耐震に関する相談会。事前予約可。7月25日(土)午後1～4時(1件30分程度) ①ドリームシップ ②住宅政策課(☎231-1941)



住宅

耐震診断や改修、リフォームなどに関して、専門家が対応します。事前申し込みは不要。7月8日(水)午前10時～午後3時 市役所本庁舎西棟1階 建築指導課(☎231-1380)

不妊・不育

男性不妊治療専門の泌尿器科医が相談を受けます。7月10日(金)午後3～5時 4組(先着順) 前日までに直接か電話で健康推進課へ。健康推進課(☎231-1447)



障害者フライングディスク記録会

市内在住で障害のある方、特別支援学級、支援学校に在籍している方 日8月2日(日)午後1時
 所J:COMアリーナ下関 定40人(抽選) 日7月9日(木/必着)までにQRコードか直接、郵送、ファクス、メールで申込用紙を市パラスポーツサポートセンター(✉s-sports@shimoshakyo.or.jp)へ。*申込用紙はJ:COMアリーナ下関かHPで取得できます。
 市パラスポーツサポートセンター
 (☎232-1846 ☎227-2555)
 障害者支援課(☎231-1920)



保育フェア

市内の保育園・認定こども園に就職を希望する学生と保育士資格を持つ一般求職者
 日7月11日(土)午後1時30分～3時
 所ふくふくこども館
 市内の私立保育園・認定こども園がブースを設け、採用に関しての相談に応じます。実際に働く保育士から保育内容や職場の雰囲気や働き方も聞くことができます。
 市下関市私立保育連盟(☎235-3877)
 幼児保育課(☎231-1183)



国民健康保険資格確認書か 資格情報のお知らせを送付します

有効期限が令和8年7月31日の国民健康保険資格確認書等をお持ちの方に、7月中旬に新しいものを送付します。
 ▷マイナ保険証をお持ちの前期高齢者の方=「資格情報のお知らせ」を普通郵便で世帯主宛てに送付。
 ▷マイナ保険証をお持ちでない方=「資格確認書」(緑色)を簡易書留郵便で世帯主宛てに送付。*同じ世帯でも配達日、配達方法が異なる場合があります。
 市保険年金課(☎231-1930)、各総合支所市民生活課
 ▷菊川(☎287-4003) ▷豊田(☎766-2180)
 ▷豊浦(☎772-4023) ▷豊北(☎782-1922)



介護福祉士実務者研修(通信制) 受講生募集

訪問介護員2級以上か介護職員初任者研修修了者
 日10月11日～12月6日 日曜日 午前9時30分～午後5時(全9回) 定10人(先着順)
 料▷訪問介護員1・2級、介護職員初任者研修修了者=8万3,500円 ▷介護職員基礎研修修了者=3万円
 *教育訓練給付金制度あり。
 日8月20日(木)までに、直接か電話でエンジョイライフ介護員養成学院へ。
 所市エンジョイライフ介護員養成学院(☎232-9506)
 市介護保険課(☎231-1371)



国民年金保険料の免除・ 納付猶予制度

7月1日から、経済的な理由などで国民年金保険料の納付が困難な場合、免除等の申請を受け付けます。
 *令和7年度に全額免除か納付猶予の承認を受け、継続審査を希望している方は、申請不要です。*免除等となった承認期間でも、10年以内であれば、さかのぼって納付できる追納制度があります。詳しくは下関年金事務所(☎238-0071)へお問い合わせください。
 市保険年金課(☎231-1931) 各総合支所市民生活課
 ▷菊川(☎287-4003) ▷豊田(☎766-2180)
 ▷豊浦(☎772-4023) ▷豊北(☎782-1922)



戦没者等の遺族に対する 特別弔慰金の請求はお済みですか

戦没者等の遺族に対する特別弔慰金の請求を受け付けています。対象者で請求がお済みでない方はご請求ください。詳しくはお問い合わせください。
 *令和7年4月1日以降、請求手続きがお済みの方は、改めての手続きは不要です。
 市福祉政策課(☎231-1723) 各総合支所市民生活課
 ▷菊川(☎287-4006)
 ▷豊田(☎766-2947)
 ▷豊浦(☎772-4020)
 ▷豊北(☎782-1924)



健診(検診)を受けましょう

市健康推進課(☎231-1935)



| 健診名 | 対象年齢 (基準日:令和9年3月31日) | 日付 | 時間 | 場所 | 料金 | 申し込み |
|-----------|--|--------------------|------------|-------|--------|------------------------|
| ①若年基本健康診査 | 18～39歳の方 | 7月6・13・27日 8月3日 | 9:30～10:30 | 下関保健所 | 1,200円 | 前週の水曜日までに直接か電話で健康推進課へ。 |
| ②骨粗しょう症検診 | 20・25・30・35・40・45・50・55・60・65・70歳の女性 | | | | 300円 | |
| ③各種がん検診 | 胃がん・肺がん・大腸がん・子宮がん・乳がん・前立腺がん検診を実施しています。対象年齢・実施場所・料金など、詳しくは健康推進課へお問い合わせください。 | | | | | |

市内在住で職場などで受診する機会のない方 *年度内1回受診可。①②合わせて27人。

つのしまタヤけマラソン ボランティアスタッフ募集

☎20歳以上の健康な方 ☎10月17日(土)午前10時～午後5時30分(業務により変動あり)
 函旧角島小学校ほか
 函▷当日業務=受付、給水、シャトルバス案内、コース安全管理など ▷支給品=Tシャツ(予定)、弁当
 申7月30日(木/必着)までに、電話かファクス、メールで☎(12名)をつのしまタヤけマラソン実行委員会事務局(☎782-1911 ☎782-1717 ✉hhchiiki@city.shimonoseki.yamaguchi.jp)へ。
 函豊北総合支所地域政策課(☎782-1911)

犬・猫の譲渡会と 譲渡前講習会開催

☎7月5・16・26日
 ▷講習会受け付け=午前9時30分～40分
 ▷譲渡会受け付け=午前11時まで
 申講習会前日までに、電話かファクスで動物愛護管理センターへ。
 ※詳しくはお問い合わせください。
 函動物愛護管理センター
 (☎263-1125 ☎256-6950)



中小企業DX伴走支援事業 (訪問調査)

DX(デジタルトランスフォーメーション)に関心のある市内中小企業等100社に対して、個別訪問しDX促進に向けた支援を実施します。
 申QRコードかファクスで運営事務局(☎0120-81-4086 ☎092-737-8883)へ。
 ※詳しくは市HPで確認してください。
 函産業振興課(☎231-1220)



空き物件活用ビジネス 支援事業費補助金

☎空き店舗や空き家を賃借・所有し、市内で小売業か飲食業、サービス業を自ら開始する方などに店舗改装費の一部を補助します。
 ▷改装費補助=補助率2分の1(限度額100万円 ※商店街に出店する方か特定創業支援等事業を修了した方は120万円) 申7月24日(金)午後5時までに申請書類を産業振興課へ。※詳しくは市HPで確認してください。
 函産業振興課(☎231-1220)



議会からのお知らせ

函議会事務局議事課(☎231-4121)

◆第3回定例会(8～10月)◆

| 日 | 曜日 | 会議など |
|-------|-----|----------------------|
| 8/31 | 月 | 本会議(提案説明など) |
| 9/1 | 火 | 休会(自宅審査) |
| 2～7 | 水～月 | 常任委員会 |
| 8 | 火 | 休会(自宅審査) |
| 9～14 | 水～月 | 一般・特別会計決算審査 特別委員会 |
| 15～18 | 火～金 | 休会(整理日) |
| 24～30 | 木～水 | 本会議(一般質問) |
| 10/1 | 木 | 本会議(表決等) |

※土・日曜日、祝日は休会。※午前10時開議予定。
 ※傍聴は開議30分前から受け付け。

公職にある者のあいさつ状(暑中見舞状、年賀状など)については公職選挙法で禁止されています。

下関市議会では、答礼も含めてすべてのあいさつ状を自粛していますので、市民の皆さまのご理解をお願いいたします。

下関市議会

第2回臨時会を開催
 5月11、13日を会期とした第2回臨時会では、臨海土地造成事業特別会計補正予算などの4件の議案と請願1件が審議され、いずれも可決(承認・同意・採択)されました。

◆臨海土地造成事業特別会計補正予算を可決
 臨海土地造成事業特別会計補正予算では、令和7年度の決算見込みにおいて歳出に対し歳入が不足することから、令和8年度の歳入を繰り上げ、その不足額に充てようとする補正予算が審議されました。
 市からは、本特別会計における令和7年度の単年度収支は黒

◆交流型子育て総合支援施設整備事業に関する請願書を採択
 本請願は、旧第一幼稚園跡地において計画されている交流型子育て総合支援施設整備事業を進めるに当たって、市内の既存の保育・幼児教育事業者への十分な説明等を要望するもので、文教厚生委員会での審査の後、本会議での採決の結果、全会一致により採択されました。

字となる見込みであることや、令和7年度においては土地の売却がなかったものの、令和8年度に入り、あるかばーと地区の土地2区画を売却したこと、新港地区長州出島の11区画が内定中であるとの説明が行われました。



情報 アラカルト

長府庭園のイベント

- 孫文蓮早朝観賞会(観蓮会)
回7月11・12・18・19・20日
午前6時開園
- 観蓮会の蓮うどん販売
回7月11・12日 午前6時30分～10時
料450円 ※なくなり次第終了。
- 孫文蓮ちょこっと講座
回7月18日(土) 午前8時～8時30分
- 早朝の太極拳
回7月19日(日)
▷体験教室＝午前8時
▷演舞披露＝午前8時30分
- 藍の生葉染め体験
回7月25日(土) 午前10時30分～正午、午後1時30分～3時
定各8人(先着順)
料2,000円
回7月17日(金)までに直接か電話で長府庭園へ。
- 夏の中国茶会
～孫文蓮を愛でながら～
回7月26日(日) 午前10時30分、午後1時30分 定各20人(先着順)
料3,000円 ※7月20日(月)までの前売りチケット制です。
料入園料
回長府庭園(☎246-4120)
回観光施設課(☎231-1838)

長府毛利邸のイベント

- 夏の音色～風鈴飾り～
回7月11日～8月30日
料入場料
回長府毛利邸(☎245-8090)
回観光施設課(☎231-1838)

ボートレース下関7月レース日程&イベント

- 【レース日程】
- 6月30日～7月4日＝瞬報社杯
 - 10～13日＝ミッドナイトボートレース下関3rd マクル杯争奪戦
 - 19～24日＝G3オールレディース ジュエルセブンカップ
 - 27～31日＝九州スポーツ杯
- 【イベント】
- ▷3日＝金曜メシ ▷4日＝ハナコお笑いLIVE ▷19日＝chayミュージックフェス ▷20日＝モナキミュージックフェス ▷24日＝金曜メシ ▷31日＝金曜メシ
 - ▷18日～8月16日＝超からだのひみつ大冒険
- 料入場料100円(非開催日は除く)
回ボートレース下関(☎246-1161)



図書館のイベント(7月)

- おはなしのじかん
- | 図書館 | 日にち | 時間 |
|------|-----------|-------|
| 中央 | 3・17日 | 10:30 |
| | 土曜日 | 14:00 |
| | 11日(英語絵本) | 10:30 |
| 長府 | 土曜日 | 11:00 |
| 豊浦 | 4日 | 11:00 |
| 菊川 | 4日 | 14:00 |
| はまゆう | 11・23・30日 | 10:30 |
| 彦島 | 25日 | 14:00 |
- 雑誌リサイクルフェア
回▷豊浦・豊田＝4日(土)
▷彦島＝25日(土)
 - ぬいぐるみのおとまりかい
回7月29日～8月1日
回彦島図書館(☎266-5086)
回10人(先着順)※8月1日(土)のおはなしのじかんに参加できる方。
回25日(土)までに直接、彦島図書館へ。
 - かたつむり大研究講座
回7月26日(日) 午前9時30分～正午
回豊田図書館 回親子5組(先着順)
回7月24日(金)までに直接か電話、メールで豊田図書館(☎766-3432) lib-tota@library.shimonoseki.yamaguchi.jp)へ。
回中央図書館(☎231-2226)



東行記念館のイベント

- 常設企画展「晋作と奇兵隊の歩み」
回9月13日(日)まで 休月曜日
※7月20日(月)は開館し、7月21日(火)は休館。 料観覧料
回市立東行記念館(☎284-0212)

歴史博物館のイベント

- 企画展「下関名所選-絵図・写真で見る下関の景勝地-」
回7月10日～10月4日
休月曜日
※7月20日(月)は開館し、7月21日(火)は休館。
- 関連講座
▷絵図に見る江戸時代の下関名所
回8月27・29日
▷地図・絵はがきに見る近代の下関名所 回9月12・17日 ※いずれも午前10時30分～11時30分。
回各45人(先着順) 料300円
※関連講座終了後に展示解説を実施。講座を受講しない方も参加できます。
回7月10日(金)から直接か電話で。
料観覧料
回歴史博物館(☎241-1080)

納期限(7月31日)

- ▷固定資産税・都市計画税＝2期分
- ▷介護保険料＝2期分
- ▷国民健康保険料＝2期分
- ▷後期高齢者医療保険料＝1期分
- ▷下水道事業受益者負担金＝1期分
- ▷下水道事業受益者分担金＝1期分

7月の休場・休館日

- 唐戸市場
回1・8・15・29日
回市場流通課(☎231-1440)
- 新下関市場
休日・水曜日と祝日
回市場流通課(☎256-0277)
- 図書館
回6・13・21・27・31日
回中央図書館(☎231-2226)

唐戸朝市

- 回7月9・23日 午前7～10時
回鮮魚、青果、食料品等の販売。
回唐戸市場業者連合協同組合(☎231-0001)
回市場流通課(☎231-1440)

青果市場の土曜日

- 回7月18日(土) 午前10時～正午
※午前8時まで、競り場への入場不可。
回青果、食料品等の販売。
回新下関市場業者連合会事務局(☎256-1171)
回市場流通課(☎256-0277)

市民会館のイベント

- 財津和夫コンサート2026 with 姫野達也「そして」
回7月5日(日) 午後5時
料全席指定9,900円
- らくごDE全国ツアーvol.14春風亭一之輔のドッサリまわるぜ2026
回7月18日(土) 午後1時30分
料全席指定4,000円
- 石田組
コンサートツアー2026 下関
回7月19日(日) 午後3時
料S席7,200円、A席6,200円、B席5,200円
※全席指定。
※いずれも未就学児入場不可。
回市民会館(☎231-6401)
回文化振興課(☎231-4691)

川棚の杜のイベント

●懐かしの歌をみんなで歌おう
 回7月27日(月)午後1時30分～3時
 定200人(先着順)
 岡川棚の杜(☎774-3855)
 岡豊浦総合支所地域政策課
 (☎772-4001)

大人も子どももダンス教室 (水曜日クラス)

●FreeStyle (キッズクラス)
 回小学生
 回午後5時30分
 ●HIPHOP (初級クラス)
 回中学生以上
 回午後6時30分
 費用5,500円/4回
 費用QRコードか直接、電話で。
 岡J:COMアリーナ下関
 (☎233-0125)
 岡スポーツ振興課
 (☎231-2789)

つのしま自然館のイベント

①大地の成り立ちを学ぼう
 ～化石・地層の観察会～
 回7月18日(土)午後1時30分～3時30分
 ②微小貝探し観察会とビーチクリーン
 回7月25日(土)午前9時～午後0時30分
 費用小学生以上
 ②小学生は保護者同伴。
 回①親子10組(1組3人まで)
 ②30人程度 ※いずれも先着順。
 費用高校生以上200円
 費用直前水曜日(必着)までに、電話か郵送、ファクスで(12ㄱ)をつのしま自然館(〒759-5332豊北町大字角島893番地1)へ。
 岡つのしま自然館(☎☎786-0430)
 岡豊北総合支所地域政策課
 (☎782-1914)

夏休み親子で魚をさばく教室

回小学3年生～中学生と保護者
 回8月10日(月)午前9時30分～午後0時30分
 回唐戸市場
 回10組(先着順) 費用2,000円
 回7月22日(水/必着)までに、往復はがきで(12ㄱ)を唐戸市場業者連合協同組合(〒750-0005唐戸町5番50号)へ。
 岡唐戸市場業者連合協同組合
 (☎231-0001)
 岡市場流通課(☎231-1440)

土井ヶ浜遺跡・人類学 ミュージアムのイベント

●二枚貝の腕輪づくり 回7月19日(日)午後1時30分～3時 定10人(先着順) 回前日までに電話かファクスで土井ヶ浜遺跡・人類学ミュージアムへ。
 ●企画展「ホネver.2026」
 回8月30日(日)まで
 岡土井ヶ浜遺跡・人類学ミュージアム
 (☎788-1841)
 岡788-1843)



田中絹代ぶんか館のイベント

①名画劇場「つむじ風」(1963年公開)
 回7月5日(日)午前10時、午後2時
 ②おもしろ塾「絵手紙教室」
 回7月19日(日)午後1時30分～3時
 ③おもしろ塾「水引教室」
 回7月20日(月)午前10時30分～正午
 ④おもしろ塾「ポーセラーツ体験教室」
 回7月25日(土)午前10時～11時30分、午後2時～3時30分
 費用①40人 ②③15人 ④10人
 ※いずれも先着順。 費用②500円 ③1,500円 ④2,000円 費用電話で。
 岡田中絹代ぶんか館
 (☎250-7666)
 岡文化振興課
 (☎231-4691)



海響館のイベント

●開館25周年記念 特別企画展「その歯でどう生きる!? ニコニコ(2525)歯歯歯(ははは)展」
 回7月4日～令和9年1月11日
 ●夜の水族館 回7月18日～8月23日 午後6時～8時30分(最終入館は午後8時) ※8月13日(木)は午後6～10時。(最終入館は午後9時30分)
 ●海響あーとコンテスト 作品募集!
 回7月1日～8月31日 回館内で配布している応募はがきが官製はがきに作品と必要事項を記入し、8月31日(月/消印有効)までに直接か郵送で海響館(あるかぽーと6番1号)へ。
 岡海響館(☎228-1100)
 岡観光施設課(☎231-1838)

サマーVoteフェスタ2026

回市内在住の小学5～6年生と保護者
 回8月9日(日)午後2～4時 回やすらガーデン 回20組(抽選)
 費用QRコードで。
 岡選挙管理委員会事務局
 (☎231-2415)



生涯学習プラザのイベント

①学ぼう・作ろう! ぷらフェス
 回7月12日(日)午前10時～午後4時
 ②人生100年時代を生きる「目の健康寿命をのぼそう! アイフレイル予防とプチビジョンケア」
 回7月21日(火)午後3～4時
 定30人(先着順)
 ③SDGsを考える 持続可能なよりよい社会づくり「韓国を知ろう! ～文化とことば～」
 回7月27日(月)午前10時30分～11時30分
 定20人(先着順)
 ④海のホールバックステージツアー & 音のベストシート～お気に入りの席を見つけよう～
 回小学生以上
 ※小学1～2年生は保護者同伴。
 回8月11日(火)午後1時30分～3時
 費用①当日、直接生涯学習プラザへ。
 ②③7月5～当日に電話かファクス、メールで(12ㄱ)を生涯学習プラザ(〒750-0016細江町三丁目1番1号 岡242-6234 回jigyous@s-dreamship.jp)へ。
 ④7月26日(日/必着)までに直接か郵送、ファクス、メールで専用申込用紙を生涯学習プラザへ。
 岡生涯学習プラザ
 (☎231-1234)
 岡生涯学習課
 (☎231-2054)



美術館の所蔵品展

●所蔵品展 作品の「まわり」に目を向けてみたら / コレクションでみるシュルレアリスム
 回7月12日(日)まで
 岡堀兎(鳥への儀式)1981年
 ●所蔵品展 夏休み特集「ようこそ! アニマル・ミュージアム」
 回7月18日～8月23日
 岡美術館(☎245-4131)



豊北歴史民俗資料館のイベント

●山陰の行商人-豊北のカンカン部隊-
 回8月30日(日)まで
 ●角島灯台灯光150周年記念展
 回8月30日(日)まで
 回月曜日
 ※7月20日(月)は開館し、7月21日(火)は休館。
 岡豊北歴史民俗資料館
 (☎782-1651)



第三者行為が原因の治療は被害届の提出を

交通事故などの他人の行為が原因となる第三者行為の被害により国民健康保険や後期高齢者医療制度を使って医療機関等を受診する場合は、第三者行為による被害届の提出が必要です。

国保年金課

▷国民健康保険(☎227-2124)

▷後期高齢者医療(☎231-1306)

各総合支所市民生活課

▷菊川(☎287-4003)

▷豊田(☎766-2180)

▷豊浦(☎772-4023)

▷豊北(☎782-1922)

介護保険課からのお知らせ

①介護保険負担限度額認定申請

介護福祉サービスなどを利用する場合、申請により食費・居住費等が軽減されます。☎▷世帯全員(別世帯の配偶者を含む)が市民税非課税で、本人と配偶者の預貯金等が上限額(年金収入額により区分)を超えない方▷生活保護受給者

②社会福祉法人等利用者負担軽減の認定申請

軽減制度を実施する社会福祉法人が提供する介護サービスの利用者負担額が、申請により軽減されます。

☎▷世帯全員が市民税非課税で、要件(年間収入が150万円以下、預貯金等の額が350万円以下など)をすべて満たす方▷生活保護受給者

③介護保険負担割合証(水色)の発送

☎介護認定をお持ちの方※8月からの負担割合証は7月末までに発送。

④高額介護(予防)サービス費及び負担限度額認定における所得要件の改正

8月から、80万9,000円から82万6,500円に改正されます。

⑤介護施設の居住費・食費の変更

8月から介護老人福祉施設、介護老人保健施設、介護医療院、短期入所時の居住費・食費が、日額30～100円増額されます。

☎国保介護保険課が各総合支所市民生活課へ。※①③本庁管内各支所でも受け付けています。

☎介護保険課(☎231-1139)

7月の献血

| 場所 | 日にち | 時間 |
|-------|----------|----------------------------|
| ゆめシティ | 4・18・25日 | 10:00～12:00 13:15～16:00 |
| 下関市役所 | 29日 | |

☎国保健康医療政策課(☎231-1426)

もぐもぐ歯っぴー教室 ～こどもの食事とむし歯予防～

歯科衛生士・栄養士の講話、離乳食完了期頃の試食、手遊びなど

☎市内在住のおおむね10カ月～1歳3カ月児と保護者

※保護者のみの参加もできます。

※キッズコーナーがあります。

☎7月10日(金)午前10時30分～11時30分

☎長府東公民館

☎母子健康手帳

☎母子手帳アプリ

「ふくふく母子モ」で。

☎健康推進課

(☎231-1408)



国民健康保険 限度額適用・標準負担額減額認定証

有効期限が7月末までの認定証をお持ちの方で、8月以降も引き続き認定証が必要な場合は、更新手続きが必要です。

※マイナ保険証の利用登録をしている方は、限度額適用認定証の更新申請は不要です。長期入院該当による減額を受けるには、申請が必要です。

☎マイナ保険証が資格確認書、本人確認書類

☎7月1日～8月31日に、保険年金課、各総合支所市民生活課、本庁管内各支所へ。

☎国保年金課(☎231-1668)

後期高齢者医療保険料の支払いは簡単・便利な口座振替で

口座振替をご希望の金融機関窓口で手続きを。自宅のパソコンやスマートフォンから、お手続きできます。

※対象の金融機関は限られています。

☎国保年金課(☎231-1306)

各総合支所市民生活課

▷菊川(☎287-4003)

▷豊田(☎766-2180)

▷豊浦(☎772-4023)

▷豊北(☎782-1922)

後期高齢者医療の保険料額決定通知書を送付します

令和8年度後期高齢者医療保険料額決定通知書を7月中旬に発送します。

☎国保年金課(☎231-1306)

各総合支所市民生活課

▷菊川(☎287-4003)

▷豊田(☎766-2180)

▷豊浦(☎772-4023)

▷豊北(☎782-1922)

環境みらい館の講座

●モルタルポット

☎7月26日(日)午前10時～正午

☎10人(先着順)

☎料900円

☎7月19日(日)までに、直接か電話で。

☎しものせき環境みらい館

(☎252-7220)

☎環境施設課(☎252-1943)

環境みらい館のリサイクル教室(8月)

●午前10時～正午

▷1・15日=布のリフォーム

▷5・19日=布あそび

▷20・27日=パッチワーク

●午前10時～午後2時

▷4・18日=組みひも・お針箱

●午後1時～3時30分

▷14・28日=表具(初心者コース)

☎料1,000～1,100円

☎直接か電話で。

☎しものせき環境みらい館

(☎252-7220)

☎環境施設課

(☎252-1943)



考古博物館の講座

●特別講演会

「古代の謎 向國の有柄細形銅剣」

☎7月11日(土)午前10時30分～正午

☎50人(先着順)

☎前日午後5時までに、

QRコードで。

☎考古博物館

(☎254-3061)



夏休みの体験に 子ども文化パスポート

夏休みに文化施設などを巡る特典付きパスポートをHPで配布します。

☎市内在住か在学の3歳～

中学生

☎7月17日～8月31日

☎教育政策課

(231-1560)



福祉医療費受給者証の送付(乳幼児、ひとり親家庭等)

期限内に更新手続きがお済みの方と乳幼児医療費助成の自動更新対象の方に令和8年度(8月1日から有効)の受給者証を7月下旬に送付します。更新手続きがお済みでない方は早めに手続きを。

☎こども家庭支援課(☎231-1928)

飲食物の自動販売機を 設置・管理する方へ

飲食物の自動販売機を設置・管理する事業者は、下関市環境美化条例に基づき、回収容器を設置し、これを適切に管理しなければなりません。空き缶等があふれて散乱することのないよう、環境美化に努めましょう。
 環境政策課(☎252-7115)

指定ごみ袋の 供給状況について

指定ごみ袋は例年通り十分な在庫を確保しており、今後も計画的に調達できる見込みです。これまで通り、安心してお買い求めいただけますので、過度な買いだめはご遠慮ください。
 環境推進課(☎251-1194)

「社会を明るくする運動」 7月は強調月間です

すべての国民が、犯罪や非行の防止と罪を犯した人たちの更生について理解を深め、犯罪や非行のない地域社会を築くための全国的な運動です。みんなで、より安心・安全な社会を目指しましょう。
 福祉政策課(☎231-1418)

青少年に愛のひと声を

7月は青少年の非行・被害防止全国強調月間です。インターネットや携帯電話の普及で子どもたちがさまざまな危険にさらされています。子どもたちを被害から守り、青少年による非行を未然に防止するためには社会全体で取り組む必要があります。地域の皆さんの温かい見守りと、愛のひと声の実践をお願いします。
 生涯学習課(☎231-7968)

「下水道の日」書道作品募集

市内在住か在学の小・中学生
 課題▷小学1~3年生=下水どう
 ▷小学4~6年生=下水道の役割
 ▷中学生=下水道と環境 7月17日~8月17日(必着)に直接か郵送で、上下水道局総務課(〒750-8525春日町7番32号)へ。
 ※詳しくは、市HPで。
 上下水道局総務課(☎231-3121)

風しん抗体検査を 受けてみませんか

市内在住の妊娠を希望する女性とその配偶者や同居者、風しんの抗体価が低い妊婦の配偶者や同居者
 ※過去に抗体があると判断された方を除く。回第2・4火曜日 午前9時~9時30分 ※日にち指定あり。
 下関保健所
 電話で。
 保健医療政策課(☎231-1530)

はかりの定期検査(7月)

計量法に基づき、取引・証明などに使用するはかりは、2年に1回、定期検査を受けることが義務付けられています。令和8年7月は、移動できるはかりの検査を行います。詳しくは、QRコードで。
 ●はかりの定期検査日程

| 日 | 時間 | 場所 |
|----|-------------|--------------|
| 13 | 10:30~12:00 | 角島漁協 |
| | 13:30~15:00 | 豊北総合支所 |
| 14 | 10:30~12:00 | 豊田農村労働福祉センター |
| | 13:00~15:00 | |
| 15 | 10:30~12:00 | 川棚公民館 |
| | 13:00~15:00 | |
| 16 | 10:30~12:00 | 豊浦ふれあいセンター |
| | 13:30~15:00 | 小串公民館 |
| 17 | 10:30~12:00 | 県漁協 阿川支店 |
| | 13:30~15:00 | 粟野公民館 |
| 21 | 10:30~12:00 | 県漁協 和久支店 |
| | 13:30~15:00 | 県漁協 矢玉支店 |
| 22 | 10:30~12:00 | 室津公民館 |
| | 13:30~15:00 | 黒井公民館 |
| 23 | 10:30~12:00 | 菊川ふれあい会館 |
| | 13:30~15:00 | 豊田生涯学習センター |
| 24 | 9:00~12:00 | 下関市計量検査場 |
| | 13:00~16:00 | |

産業界振興課(☎232-7214)

JR山陰本線(下関-益田間) 団体利用補助の実施

沿線住民(下関市、長門市、萩市、阿武町、益田市)の過半数で構成される団体、グループ
 令和9年3月31日(水)まで ▷対象事業=補助対象団体がJRを利用して行う事業(遠足・研修など)で、3人以上が参加するもの。▷補助金額=乗車区間(下関-益田間)の運賃の2分の1、駅までの移動手段に係る経費(バス、タクシー等)の2分の1 ※10円未満切り捨て。QRコードで。
 長門市地域未来創造課(☎0837-23-1138)
 都市計画課(☎231-1441)

減塩教室の参加者募集

●楽塩教室 新しい減塩!
 ~目から鱗 健康寿命の延ばし方~
 7月18日(土)午前11時~11時45分
 定10人(先着順)
 料400円
 7月1~10日に電話で市民病院へ。
 市民病院(☎231-4111)
 地域医療課(☎231-1714)

熱中症に気を付けましょう

●暑さを避けましょう
 エアコン等を使ったり、「熱中症警戒アラート」発表時には、外出をなるべく控えましょう。
 ●小まめに水分補給をしましょう
 目安は1日1.2ℓです。喉の渇きを感じなくても、水分補給をしましょう。
 健康推進課(☎231-1408)

骨髄バンクドナーに登録を

18~54歳の健康な方
 (骨髄提供は20歳から)
 7月6日、8月3日 いずれも午前9時15分~11時 ※その他開催日は市HPでご確認ください。
 下関保健所
 前週までに電話で。
 保健医療政策課(☎231-1426)

7月28日は日本肝炎デー

ウイルス性肝炎は、気付かないうちに命に関わる病気に進行するため、早期発見が重要です。検査を受けたことがない方は、ぜひ肝炎ウイルス検査を受けましょう。
 ※詳しくは、QRコードで。
 健康推進課(☎231-1935)

食中毒を防ぎましょう

食中毒の3原則「清潔・迅速・温度管理」を守って食中毒を防ぎましょう。
 ①清潔 調理前、食事の前にはよく手を洗う。包丁・まな板・ふきん・スポンジなどは洗剤を使ってよく洗い、熱湯などで消毒しましょう。
 ②迅速 調理後の食品は室温で長く放置しない。すぐに食べない食品は冷蔵庫内に保管し、なるべく早く食べましょう。
 ③温度管理 加熱調理する食品は十分に加熱を。中心部の温度が75℃で1分以上が目安です。
 生活衛生課(☎231-1936)

夏交通安全県民運動

夏季は、暑さによる注意力の減退、夏休みに入ってからの子どもの開放感、レジャーの活発化、県内外、国外からの観光客の増加などから交通事故の多発が懸念されます。交通ルールの順守と正しい交通マナーの実践を習慣付け、交通事故防止に努めましょう。7月11～20日 交通安全課(☎242-0797)

宝くじの助成金で備品を整備しました

自治総合センターでは、宝くじの社会貢献広報事業として、地域のコミュニティ活動の充実・強化を図るための助成事業を行っています。今回は安岡町自治会がコミュニティ活動備品(カーテン)を整備しました。まちづくり政策課(☎231-1830)

市・県民税の普通徴収第1期納期限は6月30日です

令和8年度の納税通知書を6月上旬に発送しました。お手元の納税通知書を再度ご確認ください。※地方税法第20条の規定により、発送した納税通知書は市役所に返戻された場合を除き、相手先に届いたものと見なされます。市民税課(☎231-1916)

プールの開場

●ヘルシーランド
7月11日～9月13日 午前10時～午後7時 ※小学3年生以下は、水着着用の保護者同伴。詳しくは、HPで。
ヘルシーランド(☎256-6926)
観光施設課(☎231-1838)
●市民プール
7月13日～8月31日 午前9時30分～午後6時30分
※7月13日(月)は午後1時開場。
市民プール(☎248-3100)
※7月12日(日)までは、長府体育館(☎245-5010)へ。
スポーツ振興課(☎231-2789)
●夢ヶ丘公園プール
7月20日～8月31日 午前9時～午後0時30分、午後1時30分～5時
夢ヶ丘スポーツセンター(☎775-4113)
豊浦総合支所地域政策課(☎772-4001)



下関市鳥獣被害防止計画を策定しました

鳥獣による農林水産業への被害防止施策を総合的・効果的に推進するために策定した下関市鳥獣被害防止計画を閲覧できます。
●閲覧 関市内在住の方 関▶閲覧期間=令和11年3月30日まで ▶閲覧場所=市役所本庁舎西棟1階エントランス、農業振興課、各総合支所建設農林(水産)課、本庁管内各支所 農業振興課(☎231-1262)

しものせき SD CLUB (地域クラブ) 団体登録受付中!

しものせき SD CLUBで活動いただけるスポーツ・文化芸術団体と指導者を募集しています。また、生徒向け体験プログラムも開催しています。▶新規・既存のスポーツ・文化芸術団体、指導者 ▶随時QRコードで。 ▶スポーツ振興課(☎231-2739) 文化振興課(☎231-4691)



△団体登録



△体験プログラム

しものせき宿泊応援キャンペーン 参画事業者募集

市内宿泊客向けデジタルクーポンを発行し、観光客誘致と平日の旅行需要の平準化を図ります。
関市内の宿泊施設、飲食店、土産店等 ▶公式HPか郵送、ファクスで申込用紙をしものせき宿泊応援キャンペーン事務局(〒753-0087山口市米屋町2番1号ウッズビル2階 関083-923-5394)へ。
※申込用紙はQRコードから取得可。
関しものせき宿泊応援キャンペーン事務局(☎050-1752-6251)
関観光政策課(☎231-1350)



放送大学 入学生募集

令和8年10月入学生を募集しています。心理学・福祉・経済・歴史・文学・情報・自然科学など、300以上の授業科目があり、テレビやインターネットで1科目から学ぶことができます。
●出願期間 ▶第1回=8月31日(月)まで ▶第2回=9月9日(水)まで
関放送大学山口学習センター(☎083-928-2501)
関生涯学習課(☎231-7968)



自衛官を募集します

●海上・航空自衛隊航空学生
関18歳以上24歳未満の方
▶受け付け=8月28日(金)まで
▶1次試験=9月19日(土)、9月26日(土) ※詳しくはHPで。
関自衛隊下関出張所(☎223-3935)
関総務部総務課(☎231-2413)



毎月勤労統計調査特別調査を実施します

7月31日を基準日として、賃金や労働時間、雇用の状況を調査します。7月下旬から8月にかけて、統計調査員が調査対象事業所を訪問しますので、調査への回答をお願いします。関常用労働者数1～4人の事業所 関県統計分析課(☎083-933-2654) 関総務部総務課(☎231-2413)

公認初級パラスポーツ指導員養成講習会

公認初級パラスポーツ指導員養成講習会の受講者を募集します。関18歳以上でパラスポーツの振興に貢献する意欲のある方
関▶8月22・23日=福祉プラザしものせき ▶8月29日(土)=J:COMアリーナ下関 関各20人(先着順) 関料テキスト代3,500円 ※資格申請には別途申請料が必要です。
関7月1～31日(必着)に、直接か郵送、ファクス、メールで申込書を市パラスポーツサポートセンター(〒750-0041向洋町一丁目11番1号 関227-2555 関s-sports@shimoshakyo.or.jp)へ。
関市パラスポーツサポートセンター(☎232-1846)
関障害者支援課(☎231-1920)



明るい選挙推進講演会

若年層への社会認識を高める教育やシティズンシップ教育の重要性、政治活動や情報収集を行う上で重要なツールとなっているSNSについての選挙リテラシーなどを学びます。
関7月4日(土)午後2時30分～3時30分 関市立大学 関50人程度(先着順) 関7月2日(木)までに、QRコードで。
関選挙管理委員会事務局(☎231-2415)



注意事項

- ◆掲載記事は、市の主催ではありません。ご自身の責任で参加してください。
- ◆最新情報はお問い合わせを。



掲載依頼(9月号)

☎7月20日(月/必着)までにQRコードか直接、郵送、ファクスで申込用紙を広報戦略課へ。

※応募多数の場合は抽選。申込用紙は広報戦略課か市HPで取得できます。



下関みんなの情報発信サイト **しもしもっ!** 誰でも無料で投稿&検索

- ▼4〜5日 相続登記の義務化と罰則について(午前10時〜午後5時/全国相続協会下関相談室/無料/☎090-90666-0575)
- ▼5日 Music Marche(午前11時〜午後5時/川棚の杜/無料/☎080-91338-2002)
- ▼7日 行政書士会下関支部による無料相談会(午前9時30分〜午後3時30分/北部公民館/☎080-1937-5671)
- ▼9日 社労士による無料年金相談会(午後1〜4時/長府公民館/無料/☎090-1339-4791)
- ▼11・25日 一級建築士・行政書士による空き家・相続無料相談会(午前10時30分〜午後5時/シーモール1階/☎250-6647)
- ▼12日 下関おもちゃ病院(午前9時〜正午/川中公民館/部品代の実費/☎090-3747-3312)
- ▼12日 理学療法週間イベント「簡単な体力測定でみんな楽しく□□モ予防!」(午前10時〜午後

- 3時/シーモール2階サンパティオ/無料/☎248-0254)
- ▼16〜24日 関門フォトクラブ写真展(午前10時〜午後4時30分/やまぎん史料館(観音崎町)/無料/☎232-0800)
- ▼18〜26日 石井直美個展(午前9時30分〜午後5時/美術館/無料/☎080-3228-7109)
- ▼18日 バレエシャッツサマーコンサート(午後2時/ドリームシップ/無料/☎090-7991-8908)
- ▼25日 地域共生社会をめざして(午後1時/福祉プラザしものせき/500円/☎253-4892)
- ▼26日 夏休みの宿題応援企画「その生きづらさ反射の影響かも!」(午前10時/やすらガーデン/無料/☎242-0222)
- ▼28日 8月2日 アートビレッジ39パステル絵画展(午前9時30分〜午後5時/美術館/無料/☎271-1017)

読者のお便利

市報への意見・質問・感想をお寄せください

キーホルダー(抽選2人)



ステッカー(全員に2枚ずつ)



3種類+シークレット

応募方法

市報へのご意見・質問・感想をお寄せください。住所と氏名の記載がある方に、応募特典をお送りします。



▲YouTubeで抽選します

※個人情報の特典の発送以外に使用しません。

◆郵送(宛先)

〒750-8521 南部町1番1号 下関市広報戦略課

◆QRコード



☆子どもの頃行って以来の火の山でのオープンニングイベントに家族みんなで行きたいです。関門海峡を眺めるのを今から楽しみにしています。(KAZU)

☆市長コラムを読んで、ふるさと納税の大切さを知りました。令和6年度は、なんと26億円を突破し、中国地方第一位!市外にいる応援団、本当にありがたい存在です。(さつき)

☆久しぶりに会った友人が海峡ウォークを完歩したそうです。何度かチャレンジして初完歩とのことでした。目を輝かせて話してくれた姿を見て、挑戦する素晴らしさが伝わってきました。春の風景や歴史

を感じながら歩くのはすてきですね。私もチャレンジしてみたいと思いました。(りぼん)

☆地元においても火の山に行く機会がないですが、ヒノヤマリングにぜひ行きたいと思いました。他には予算について、安定した公共交通サービスに期待します。(ちよっとキリンが好き)

☆子育て世代です。日曜・祝日当番医があるので子どもの体調が悪くなったときにパッと当番医を見ることができて重宝しています。普通では分からない地域のイベントも知ることができ、子どもはどこに行くか考えるネタ探しになるので、ありがたいです。(まさ)



川棚温泉まつり

5月23日、川棚温泉街一帯で「川棚温泉まつり」が開催されました。全長7mの巨大な青龍が練り歩く「青龍御幸」では、地域の発展と無病息災を力強く祈願。青龍伝説に由来する「青龍太鼓」の勇壮な響きとともに、会場は多くの来場者で大いににぎわいました。



御田植祭

5月17日、農業の発展と豊穰を祈る農業祭として住吉神社で「御田植祭」が開催されました。御田植祭は古式ゆかしき伝統行事として知られています。勝山中学校の生徒たち約40人が奉仕者として参加し、歌や華やかな舞とともに、苗の植え付けを行いました。



豊田のホタル祭り ～水と光の祭典～開催

6月6日、豊田のホタル祭りが開催されました。会場では、子どもたちのステージ、下関、釜山の団体によるよさこい演舞、人気のマッスルショーなど多彩なステージが繰り広げられました。終盤の打上げ花火も夜空を彩り、会場からは大きな歓声が上がっていました。



ヒノヤマリング オープニングイベント

5月30日、火の山公園の新たなシンボルとなる展望台「ヒノヤマリング」のオープン記念イベントが開催されました。人気コンビ「ドンデコルテ」によるお笑いステージや約3,500個の餅まき、平家太鼓、フラダンスなど会場は熱気にあふれていました。



「わくわくふるさと海峡学」の取り組みや地域とのつながりを中心に、赤間神宮、先帝祭、鎮守八幡宮、夏越祭、海響館、唐戸商店街、巖流島、栽培漁業センター、水産大学校、平家踊り、平家太鼓、舞踊協会、みすゞの会、学校キャンプ、祭り、みこしと、数え切れないほどの多くの体験と学びができる魅力あふれる学校です。わくわくがいつほいす。

養治小学校区には、歴史と伝統に育まれた財産がたくさんあり、本物を知り、学び、語る体験を大切にして子どもたちの心と力を育てています。「楽しい」「もっと知りたい」という思いを実現できる環境を目指して、地域力を最大限に生かしています。

わくわくふるさと海峡学



(右)巖流島釣り大会
(左)海響館とコラボ
(下)上鬮道中体験



Shimonoseki

学校だより

school news

第03号
養治
小学校

養

市立学校の特色ある取り組み、子どもたちの生き生きとした姿、地域とのつながりを紹介します。学校から、まちの元気・未来をお届けします。

大人が本気 子どもたちの笑顔のため

東部第一自治連合会長
佐々木 乾二 さん



自分自身が養治小学校の卒業生であり、それからずっといろいろな形で関わりながら今に至っています。地域に見守られていること、子どもたちがのびのびと育っていることは長年変わりません。自分の子どもにしたことを養治の子どもたちにもしてあげたい気持ちから、『みんなとあさごはん』や『あそぼう!』等で養治小を応援しています。子どもたちにおいしいものを食べさせたい! 大人が本気で取り組む姿を見せたい! そのように思っています。子どもたちの楽しそうな笑顔を見るとやめられなくなります。

「学校が楽しい!」を応援 子どもたちの笑顔のため

三谷 朱美 校長



校舎とグラウンドの間にある藤棚とスタンドが本校のシンボルで、長さはなんと60m! 春に咲く色とりどりの花も圧巻ですが、暑い日は木陰となり、爽やかな風が癒やしてくれます。藤棚は子どもたちを長年見守り、支える存在とも言えます。藤棚と同様、見守り支えてくださっているのが養治の地域です。探検に出掛けるとたくさんの方が声を掛けてくださり、「子どもたちのために」と、さまざまな企画や学びで応援をしてくださいます。まさに養治小応援団! 「学校が楽しい!」の源となっています。

養治小学校データ

所在地 本町二丁目6-1
児童生徒数 102人
学級数 8学級

目指す児童像

「すなおな子」
「がんばりぬく子」
「思いやりのある子」
仲良く楽しく学びを求める
養治っ子を目指します。



みんなと一緒に食べるって 幸せ

『みんなとあさごはん』では、朝早くから地域の方がおいしいおむすびとみそ汁を作ってくださいます。登校後、みんなと一緒に朝ごはんを食べてから教室に行きます。「朝ごはんの日が楽しみ!」と、とってもとってもおいしい!と、みんなと一緒に食べる幸せも味わえます。『あそぼう!』でのもちつき大会も「貴重な体験ができ、親子・地域の方とのふれあいも楽しい」と大好評!

次世代 HERO

Next Generation's Hero



第48回全国JOCジュニア
オリンピックカップ春季水泳競技
大会出場

第61回中国春季水泳競技大会
100mバタフライ 金メダル
50mバタフライ 50m背泳ぎ
銀メダル

長府中学校 1年
富田 悠仁 さん



全国JOCジュニアオリンピック
カップに出場した富田悠仁さん。全国の強豪が集う舞台で経験を積み、その後出場した中国大会では、金メダル1個、銀メダル2個を獲得しました。しかし、「本当は全部金良かった...」と悔しさをにじませ、次の大会でのリベンジを誓っています。
得意種目はバタフライ。実は、4泳法の中では最後に覚えた泳ぎでしたが、「ドーンと前に進む感覚が楽しかった」

と魅力を感じ、着実に力を伸ばしています。小学5年生からは練習への意識も大きく変化し、自ら課題を見つけて練習に取り組むようになりました。毎日学校後に平均4km、休日はなんと10km近く泳ぐこともあるといいます。
富田さんを指導する黒岩優太ヘッドコーチは、「まだまだ伸びしろの多い子。これからが楽しみです」と笑顔を見せます。コーチとの強い信頼関係も、富田さんの力になっています。



▲目標は全国優勝。まずは、8月の全国大会に向けて、標準記録突破を目指します!



市役所に行かなくても 便利に手続き



市長コラム 希望の風 市長の部屋

「住民票の写し」「印鑑登録証明書」所得課税証明書」などを、マイナンバーカードを使って、コンビニで簡単に手に入れることができます。しかも、4月から令和9年3月31日までのキャンペーン期間
はなんと一通10円! 他にもスマホでできる手続きもどんどん増えてきています。ぜひこの機会に、手軽で便利な行政手続きを体験してみてください。
そして、もう一つ大切なお知らせです。市役所や支所の窓口受付時間を6月から、午前9時から午後4時30分までに変更しました。市民サービスの質の向上を図り、職員のワークライフバランスの向上にもつなげていきたいと考えています!

皆さんこんにちは! 前田晋太郎です。最近世の中の進化が速くて、毎日テレビやネットでさまざまな情報が飛び交います。果たしてその情報は正しいものなのか、判断が難しい時代になっていきますよ。けれども皆さん、ご安心ください。この市報の情報は私たちが手作りで進めている「正確な情報」です!(私のこのコラムも毎月自分で執筆しています!)今回も皆さんに便利な情報をお届けします!
タイトルにもありますが、わざわざ車やバスに乗って市役所に行かなくてはならない用事が、簡単に済むとしたら便利だと思いませんか? 下関市では「住民票の写し」「印鑑登録証明書」所得課税証明書」などを、マイナンバーカードを使って、コンビニで簡単に手に入れることができます。しかも、4月から令和9年3月31日までのキャンペーン期間
はなんと一通10円! 他にもスマホでできる手続きもどんどん増えてきています。ぜひこの機会に、手軽で便利な行政手続きを体験してみてください。
そして、もう一つ大切なお知らせです。市役所や支所の窓口受付時間を6月から、午前9時から午後4時30分までに変更しました。市民サービスの質の向上を図り、職員のワークライフバランスの向上にもつなげていきたいと考えています!



ヤング下関マリナーズ

今年3月、ヤングリーグ春季大会で準優勝。独自のチームづくりの中で、選手たちは野球の技術だけでなく、人としても成長。次の目標はもちろん、日本一。

技術よりも先に、
人間をつくる

あえて置かない
固定のキャプテン

中学生硬式野球チーム・ヤング下関マリナーズを率いる上本健太監督。技術より先人間力を育てるというチームづくりへの一貫した信念があります。その考えが表れているのが、日替わりのキャプテン制です。チームには固定のキャプテンを置かず、3年生が順番に練習を仕切ります。練習メニューの確認から円陣の声掛けまで、その日のキャプテンが担っているのです。きっかけは、以前チームを率いていたキャプテンが一人で抱え込んでいた姿を見たこ



▶選手たちから慕われる上本監督。監督に憧れて入団を決める選手も多い。

目指すのは、常勝より
常に応援されるチーム

とでした。「責任感が強い子だったんですが、結局みんなが頼り過ぎて、その子だけが悩んでいた。それってどうなんやろうって思ってた」と上本監督。「みんなにリーダーになってほしい。キャプテンを決めてしまおうと、どうしても人任せな子が出てきてしまう」けれども大会では、試合前のもろもろを取り仕切る役割が必要です。そこで試合前には選手全員の投票でキャプテンを決めます。「仲間から選ばれるには、人に優しくして、人前で言いたいことが言えるようにならないといけない」と上本監督は言います。

「力のあるチームが必ず勝つわけじゃない。でも、粘り強いこと、応援されることは、日々の積み重ねで定着させることができる」と上本監督。「強いね」と言われるより、「素晴らしいね」「応援したくなるね」と言われるチームを目指しています。技術より人間力を大切にすること姿勢は、選



Linked Instagram インスタグラム

市報×インスタグラム連動企画
フォロワーの皆さんが投稿した下関
の魅力が伝わる写真をご紹介します



♡ 👁 📄 @ma3to4_さん



♡ 👁 📄 @y.ogiiiさん



♡ 👁 📄 @akiko_4leaf_cloverさん

(上から)火の山、角島灯台、一の俣桜公園

Editor's note

◆火の山へ取材。私は幼い頃、火の山の近くに住んでいました。昔は、山頂と麓にアスレチックがありました。40代50代の方、覚えてますか。特にあの難易度が高い山頂のアスレチックに熱狂した方、高い所に1人で登って降りられなくなって泣いた方。家族や友達と過ごした火の山での大切な思い出。今、火の山は新しく生まれ変わっています。ぜひ、一度遊びに行ってください。(き)

編集後記

▶ヤングリーグ春季大会で優秀選手賞を受賞した渡部結斗選手。「普段から家でも練習でもバットは振っているので、その結果が実ったのかなと思います」



◀技術的な「ナイスプレー」だけでなく、日ごろの行動や人柄も大切にする「グッドプレー」を目指し、練習に励む選手たち。

▶歴代の横断幕。学年ごとの特徴や目標に合わせ、上本監督が毎年スローガンを考え、自らデザインを手掛けている。



掲げたスローガン BE LEGEND

今年のチームスローガンは

手たちにも伝わっています。今大会でキャプテンに選ばれた3年生の宮地健太選手は、「チームをまとめる経験を重ねるうちに積極的に人前に立てるようになった」と話します。保護者からも「入団してから性格が変わり、野球だけでなく学校などの日常生活でも自分から積極的に発言できるようになりました」という声が上がっています。グラウンドでの経験は、野球の技術だけでなく、子どもたちの成長にもつながっているようです。

「BE LEGEND」。BEはBELIEVE(信じる)、LEGはLEGACY(受け継ぐ)、LEGENDは伝説、ENDは決着。仲間を信じ、先輩たちが築いた歴史を受け継ぎ、伝説的な1年にする。そして目指し続けてきた日本一によいよ決着をつける覚悟が込められています。

夏のヤングリーグ選手権大会で優勝し、各リーグ王者が集うエイジエックカップで日本一を取る。それが今年のチームの目標です。「BE LEGEND」のスローガンの下、彼らの挑戦は続きます。



@SHIMONOSEKI_MARINERS

7月の日曜・祝日当番医



医師会
HP



歯科
医師会
HP



| 科目 | 地区 | 日 | 5 | 12 | 19 | 20 | 26 |
|------|----------------|---------------------|--------------------------|-------------------------|----------------------------|----------------------------|-----------------------------|
| 小児科 | 全市 | | 王司こども 王司上町 ☎249-1331 | (内)吉本 向洋町 ☎222-9390 | ひので 梶栗町 ☎255-1234 | (内)広崎 上新地町 ☎222-7003 | (内)帆足 上田中町 ☎222-0808 |
| 内科 | 山陽 | | 長府病院 長府中之町 ☎245-1131 | なかの 長府前八幡町 ☎246-3234 | たなべ 清末鞍馬 ☎283-0050 | おばた 一の宮町 ☎256-5111 | 中島 田倉 ☎257-3333 |
| | | 山陰 | おくだ 熊野町 ☎250-7210 | 伊藤 稗田北町 ☎253-2040 | 前田病院 川中豊町 ☎254-1110 | 内山 安岡駅前 ☎258-0109 | いな 伊倉新町 ☎250-8704 |
| | 中央部 彦島 | 細江 細江町 ☎232-1374 | 森山病院 宮田町 ☎231-0781 | 西川 上田中町 ☎222-7600 | やまうち 筋川町 ☎228-0977 | 長岡 田中町 ☎223-5050 | |
| 整形外科 | 全市 | | 井ノ口 田倉 ☎256-6772 | 喜多 豊前田町 ☎222-1738 | おづき 小月駅前 ☎281-3055 | やました 羽山町 ☎228-1015 | 野村 綾羅木本町 ☎253-6868 |
| 婦人科 | 全市 | | 井町 秋根南町 ☎263-3070 | 野口 梶栗町 ☎258-2277 | やかべ 秋根西町 ☎257-0303 | さいとう 細江町 ☎228-0753 | おがた 赤間町 ☎223-5080 |
| 眼科 | 市 | 午前中 | あさの 梶栗町 ☎258-0771 | 福村 綾羅木本町 ☎242-2770 | 網野 竹崎町 ☎224-0381 | | ウエダ 秋根南町 ☎257-0002 |
| 耳鼻科 | | 午後 | でんでんむし 清末鞍馬 ☎281-3341 | よねだ 長府中浜町 ☎245-2930 | ひがしえき菜のはな 羽山町 ☎242-1287 | | 安岡みみ・はな・のど 富任町 ☎242-8335 |
| | 菊川・豊田 豊浦・豊北 | | 和田 豊北町神上 ☎788-0001 | 重本 豊浦町黒井 ☎774-4353 | けんぞう 豊浦町吉永 ☎242-0217 | 済生会豊浦病院 豊浦町小串 ☎774-0511 | なごみ 菊川町田部 ☎288-0307 |
| 歯科 | 全市 | 午前中 | にしじま 秋根西町 ☎263-5848 | もみの木 彦島本村町 ☎242-8211 | 木下 丸山町 ☎229-5670 | くぼ 豊浦町宇賀 ☎776-5118 | おうじ 東観音町 ☎248-1830 |

| 科目 | 地区 | 日 | 8/2 | 8/9 |
|------|----------------|---------------------|---------------------------------|-------------------------|
| 小児科 | 全市 | | きとう 川中豊町 ☎254-3152 | 神田 長府中居町 ☎245-1171 |
| 内科 | 山陽 | | はしもと 長府小母本町 ☎246-1313 | 王司病院 王司本町 ☎248-3631 |
| | | 山陰 | 五十嵐 幡生本町 ☎252-0733 | くにのぶ 新垢田南町 ☎251-0092 |
| | 中央部 彦島 | あやめ 本町 ☎228-1024 | のうまる 羽山町 ☎231-3310 | |
| 整形外科 | 全市 | | いけだ 武久町 ☎252-3333 | 長井 清末鞍馬 ☎283-1661 |
| 婦人科 | 全市 | | 済生会下関総合病院(婦人科) 安岡町 ☎262-2300 | 野口 梶栗町 ☎258-2277 |
| 眼科 | 市 | 午前中 | とね 彦島江の浦町 ☎266-2000 | こん 熊野町 ☎250-1008 |
| 耳鼻科 | | 午後 | ひろせ 上田中町 ☎227-2356 | かげやま 一の宮町 ☎263-3200 |
| | 菊川・豊田 豊浦・豊北 | | はまさき 豊浦町吉永 ☎775-1192 | 青柳 菊川町下岡枝 ☎287-0563 |
| 歯科 | 全市 | 午前中 | 王喜 王喜本町 ☎281-0091 | いしい 稗田中町 ☎251-1122 |

(内)内科も診療 (外)外科も診療
***受診前に必ず各医療機関に電話を！**
 *通常の診療体制と休日の医療体制は違います。
 「やむを得ない場合に受診」を心掛けましょう。
 *感染症の流行期には、待ち時間が長くなります。
 *当番医はやむを得ない事情で交代・休診することがあります。確認は、①・②の救急医療電話相談で。

■診療時間
 *小児科、内科、整形外科、婦人科=午前9時～午後6時
 *眼科、耳鼻科=午前中
 *豊浦地区=午前9時～午後5時
 *歯科=午前9時～正午

■救急医療情報
 ①救急医療電話相談(医療機関案内)
 毎日24時間/
 ☎#7119 または☎083-921-7119
 ②小児救急医療電話相談
 毎日午後7時～翌午前8時/
 ☎#8000 または☎083-921-2755
 ③下関市夜間急病診療所(大学町二丁目)
 毎日午後7～11時/☎252-3789

広告